



CEARÁ
GOVERNO DO ESTADO
SECRETARIA DO
PLANEJAMENTO E GESTÃO

RELATÓRIO DE ATIVIDADES

2025

Governador do Estado do Ceará

Elmano de Freitas da Costa

Secretaria do Planejamento e Gestão – SEPLAG

Secretário do Planejamento e Gestão

Alexandre Sobreira Cialdine

Secretário Executivo de Gestão de Compras e Patrimônio

Caio Hugo Carvalho Vitor

Secretária Executiva de Planejamento e Orçamento

Naiana Corrêa Lima Peixoto

Secretário Executivo de Gestão de Pessoas

José Garrido Braga Neto

Secretário Executivo de Modernização e Governo Digital

Daniel de Carvalho Bentes

Secretário Executivo de Planejamento e Gestão Interna

Francisca Rejane Araújo Felipe Pessoa de Albuquerque



Autarquia vinculada à Secretaria do Planejamento e Gestão do Estado do Ceará. Fundado em 14 de abril de 2003, o IPECE é o órgão do Governo responsável pela geração de estudos, pesquisas e informações socioeconômicas e geográficas que permitem a avaliação de programas e a elaboração de estratégias e políticas públicas para o desenvolvimento do Estado do Ceará.

Diretor Geral

Alfredo José Pessoa de Oliveira

Diretoria de Estudos Econômicos – DIEC

Ricardo Antônio de Castro Pereira

Diretoria de Estudos Sociais – DISOC

José Meneleu Neto

Diretoria de Estudos de Gestão Pública – DIGEP

José Fábio Bezerra Montenegro

Gerência de Estatística, Geografia e Informação – GEGIN

Rafaela Martins Leite Monteiro

ELABORAÇÃO

Assessoria de Desenvolvimento Institucional – ADINS

EQUIPE TÉCNICA

Assessora Chefe – ADINS

Liliana Farias Lacerda

Assistente Técnico

Rosana Coelho Raposo Gomes

Marcelo Giovani Rosa Trindade

Assessor de Comunicação do IPECE

Antônio de Pádua Queiroz Martins

Instituto de Pesquisa e Estratégia Econômica do Ceará (IPECE)

Centro Administrativo do Estado Governador Virgílio Távora

Av. General Afonso Albuquerque Lima, S/N - Cambéba.

Ed. SEPLAG - Térreo

60822-325 - Fortaleza - CE

Telefone: (85) 2018.2639

www.ipece.ce.gov.br

ouvidoria@ipece.ce.gov.br

O IPECE

O Instituto de Pesquisa e Estratégia Econômica do Ceará - IPECE é uma autarquia vinculada à Secretaria do Planejamento e Gestão do Estado do Ceará (SEPLAG), criada pela Lei 13.301 do ano de 2003. É o órgão do Governo responsável pela geração de estudos, pesquisas e informações socioeconômicas e geográficas que permitem a avaliação de programas e a elaboração de estratégias e políticas públicas para o desenvolvimento do estado do Ceará.

MISSÃO

Gerar e disseminar conhecimento e informações, subsidiar a formulação e avaliação de políticas públicas e assessorar o governo nas decisões estratégicas, contribuindo para o desenvolvimento sustentável do Ceará.

VISÃO

Até 2031, consolidar-se como referência em inteligência pública e assessoramento estratégico ao Governo do Ceará, ampliando sua capacidade de produzir e disseminar conhecimento qualificado, inovador e orientado às políticas públicas efetivas e sustentáveis.

VALORES

- Ética e transparência e impessoalidade;
- Autonomia técnica;
- Rigor científico e Inovação;
- Competência, comprometimento e senso de equipe; e
- Compromisso com a sociedade e valorização do ser humano.

FINALIDADES

- Formular diretrizes e estratégias destinadas a subsidiar as ações de governo no âmbito das políticas públicas e do desenvolvimento econômico, aglutinando competências técnicas especializadas voltadas para todos os setores da economia cearense;
- Realizar estudos e prospecções sobre oportunidades de investimento, potencialidades e vocações econômicas dos municípios cearenses;
- Desenvolver estudos sobre avaliação de impactos e eficácia das políticas, dos projetos e das ações setoriais desenvolvidas pelos governos municipais e estadual;
- Elaborar estudos, pesquisas e informações sociais, econômicas, cartográficas, geográficas e de gestão pública do estado do Ceará e seus municípios;
- Prestar consultoria técnica a outros órgãos e entidades da administração estadual e aos Municípios;
- Exercer outras competências necessárias ao cumprimento de suas finalidades, nos termos do Regulamento;

COMPETÊNCIAS

- Prestar consultoria técnica a outros Órgãos e Entidades da Administração Estadual, dos municípios e da iniciativa privada;
- Contratar com Órgãos e Entidades públicas ou privadas serviços técnicos e estudos quando for necessário para auxiliar as atividades de sua competência, respeitada a legislação pertinente;
- Elaborar a sua proposta orçamentária a ser incluída na Lei Orçamentária Anual do Estado;
- Admitir pessoal, mediante concurso público;
- Expedir resoluções e instruções nos limites de sua competência;
- Nomear pessoal para cargos de provimento em comissão;
- Estabelecer parcerias e convênios de cooperação técnica com instituições nacionais e internacionais;
- Praticar outros atos relacionados com a sua finalidade.

ORGANOGRAMA

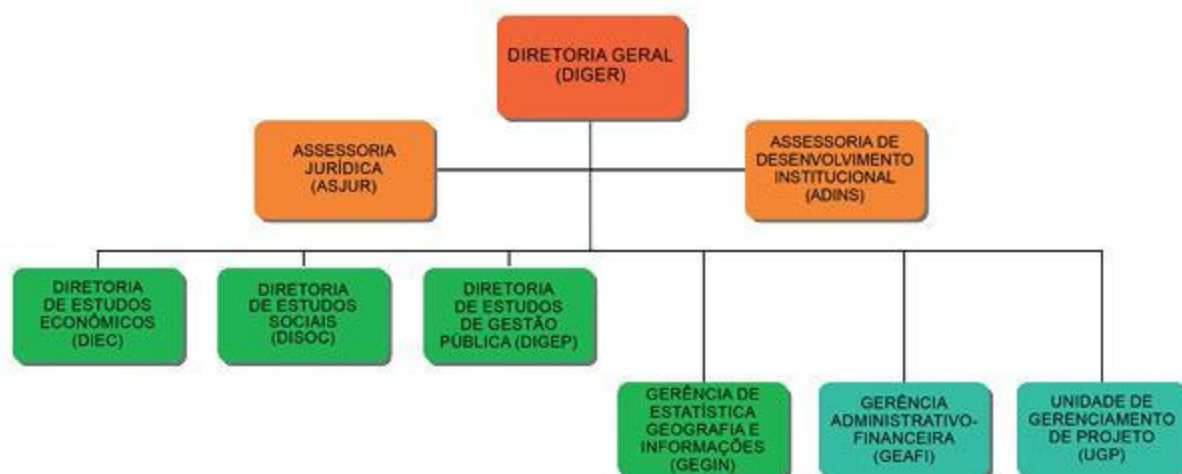

DEC. 35.546 - D.O. 23.06.2023

LEGENDA: ■ DIREÇÃO SUPERIOR ■ ORGÃO DE APOIO ■ ORGÃO DE EXECUÇÃO PROGRAMÁTICA ■ ORGÃO DE EXECUÇÃO INSTRUMENTAL

A estrutura organizacional do IPECE conforme o Decreto nº 35.546/2023, de 22 de junho de 2023, publicado no DOE, de 23 de junho de 2023.

PLANEJAMENTO ANUAL DO IPECE

No final de 2024 foi realizado o planejamento do IPECE para o ano de 2025 quando foram definidos os projetos e produtos a serem elaborados pelas áreas finalísticas, registrados aqui no quadro abaixo, e publicados no DOE Nº 028 de 10 de fevereiro de 2025 (pág. 57) através da Portaria Nº 02 de 29 de janeiro de 2025.

INSTITUTO DE PESQUISA E ESTRATÉGIA ECONÔMICA DO CEARÁ

PORTARIA Nº02, de 29 de janeiro de 2025.

FIXA AS METAS INSTITUCIONAIS DO IPECE PARA O ANO DE 2025.

O DIRETOR GERAL DO IPECE, com fundamento no art. 5º, inciso I, do Decreto Estadual Nº 33.785/2020 e no Decreto Estadual Nº 28.445/2006, alterado pelo Decreto Estadual Nº 30.900/2012, RESOLVE:

Art. 1º Fixar as Metas Institucionais a partir do planejamento do IPECE para o ano de 2025, conforme relacionadas no Anexo Único desta Portaria.

Art. 2º Esta Portaria entra em vigor na data de sua publicação.

Art. 3º Ficam revogadas as disposições em contrário.

INSTITUTO DE PESQUISA E ESTRATÉGIA ECONÔMICA DO CEARÁ em Fortaleza, 29 de janeiro de 2025.

Alfredo José Pessoa de Oliveira
DIRETOR GERAL

Registre-se e publique-se.

ANEXO ÚNICO A QUE SE REFERE A PORTARIA Nº02, DE 29 DE JANEIRO DE 2025

METAS INSTITUCIONAIS 2025		QUANTIDADE	INDICADOR
DIRETORIA DE ESTUDOS ECONÔMICOS - DIEC			
1	Cálculo e divulgação das Contas Regionais	9	Número de Estudos e Pesquisas Realizados
2	Acompanhamento da Conjuntura Econômica Estadual	95	Número de Estudos e Pesquisas Realizados
3	Elaboração de Estudos e Propostas de Políticas para o Desenvolvimento do Estado	50	Número de Estudos e Pesquisas Realizados
4	Realização de Assessorias na Área Econômica	9	Número de Assessoramentos Realizados
DIRETORIA DE ESTUDOS SOCIAIS - DISOC			
5	Elaboração de Estudos e Propostas de Políticas na Área Social	9	Número de Estudos e Pesquisas Realizados
6	Coleta e Disponibilização de Informações Socioeconômicas do Estado do Ceará	6	Número de Estudos e Pesquisas Realizados
7	Realização de Assessorias na Área Social	14	Número de Assessoramentos Realizados
DIRETORIA DE ESTUDOS DE GESTÃO PÚBLICA - DIGEP			
8	Elaboração de Estudos, Diagnósticos e Propostas nas Áreas de Gestão e Políticas Públicas	18	Número de Estudos e Pesquisas Realizados
9	Realização de Assessorias em Gestão Pública	8	Número de Assessoramentos Realizados
GERÊNCIA DE ESTATÍSTICA, GEOGRAFIA E INFORMAÇÕES - GEGIN			
10	Elaboração e Divulgação de Estatísticas Sociais e Econômicas do Estado	10	Número de Estudos e Pesquisas e Eventos Realizados
11	Elaboração e Divulgação das Informações Geográficas e Cartográficas do Estado	80	Número de Estudos e Pesquisas e Assessoramentos Realizados
12	Realização de Assessorias em Geografia, Estatística, Gestão Territorial e Geoprocessamento	9	Número de Assessoramentos Realizados
13	Tecnologia da Informação e Divulgação das Atividades do IPECE	6	Número de Plataformas Digitais Disponibilizadas
OUIDORIA			
14	Ouvidoria e Atendimento	37	Número de Atendimento Realizados e Relatórios Elaborados
TOTAL		360	

DESEMPENHO POR META INSTITUCIONAL 2025

Nº	META INSTITUCIONAL	PREVISÃO	RESULTADO	RESULTADO (%)
1	Cálculo e Divulgação das Contas Regionais	09	10	111,11%
2	Acompanhamento da Conjuntura Econômica Estadual	95	94	98,95%
3	Elaboração de Estudos e Propostas de Políticas para o Desenvolvimento do Estado	50	56	112,00%
4	Realização de Assessorias na Área Econômica	09	10	155,56%
5	Elaboração de Estudos e Propostas de Políticas na Área Social	9	14	111,11%
6	Coleta e Disponibilização de Informações Socioeconômicas do Estado do Ceará	6	4	66,67%

7	Realização de Assessorias na Área Social	14	24	171,43%
8	Elaboração de Estudos, Diagnósticos e Propostas nas Áreas de Gestão e Políticas Públicas	18	14	77,78%
9	Realização de Assessorias em Gestão Pública	8	11	137,50%
10	Elaboração e Divulgação de Estatísticas Sociais e Econômicas do Estado	10	12	120,00%
11	Elaboração e Divulgação das Informações Geográficas e Cartográficas do Estado	80	97	121,25%
12	Realização de Assessorias em Geografia, Estatística, Gestão Territorial e Geoprocessamento	9	17	188,89%
13	Tecnologia da Informação e Divulgação das Atividades do IPECE	6	6	100,00%
14	Ouvidoria e Atendimento	37	56	151,35%
TOTAL		360	425	118,06%

APRESENTAÇÃO

O Plano de Metas Institucionais, elaborado em conjunto com as áreas finalísticas, adequa suas metas e resultados ao PPA 2024-2027, fortalecendo principalmente e exclusivamente os produtos finalísticos entregues à sociedade, contribuindo assim para um planejamento mais real, sucinto e objetivo que retrate as competências de seu quadro notável de pesquisadores.

Expomos abaixo o Programa, Objetivos Específicos, as Entregas finalísticas e suas respectivas Metas, com as quais o IPECE contribui dentro do Plano Plurianual 2024-2027:

EIXO 4: O CEARÁ QUE PARTICIPA, PLANEJA E ALCANÇA RESULTADOS

TEMA 4.2: PLANEJAMENTO, GESTÃO E TRANSFORMAÇÃO DIGITAL

PROGRAMA 422: PLANEJAMENTO E ORÇAMENTO ORIENTADO PARA RESULTADOS

OBJETIVO ESPECÍFICO 422.3: Aprimorar a tomada de decisão e a formulação e avaliação de políticas públicas.

Entrega: ESTUDO E PESQUISA PUBLICADOS

Meta 2024: 91 (noventa e um)

Entrega: EVENTO REALIZADO

Meta 2024: 4 (quatro)

Entrega: CAPACITAÇÃO REALIZADA

Meta 2024: 3 (três)

Entrega: SERVIÇO REALIZADO (ASSESSORAMENTO TÉCNICO)

Meta 2024: 36(trinta e seis)

Fonte: SIMA/SEPLAG – 31/12/2025

RESULTADOS ESTRATÉGICOS

Na experiência de governos empreendedores, engajados no projeto maior de construção de uma sociedade justa e de um Estado com foco voltado na cidadania, nota-se a utilização de um modelo de gestão orientado para os resultados, que considera o cidadão como cliente, tem responsabilidade e transparência no uso dos recursos públicos e obtém maior efetividade nas políticas públicas.

A partir das metas de Governo, foram definidos os seguintes Resultados Estratégicos para o IPECE em 2025:

- Promoção do Conhecimento Técnico-científico relativo à Gestão Pública Orientada para Resultados;
- Expansão da Divulgação do Conhecimento sobre Temas Relevantes para o Estado e a Sociedade; e
- Promoção do Assessoramento Corporativo na Formulação, Melhoria e Avaliação de Políticas Públicas.

Tendo como foco os Resultados Estratégicos, foram estabelecidos os projetos definidos ao nível de metas. Cada Projeto, por sua vez, gera produtos que dão sua contribuição ou benefício no cumprimento dos Resultados Estratégicos, de forma a impactar positivamente nos grandes desafios do nosso Estado.

A contribuição ou benefício gerado pelo IPECE na consecução de sua missão e cumprimento de seus Resultados Estratégicos traduz-se nos seguintes Produtos:

- Publicação de Estudos Sociais, Econômicos, de Gestão e Geográficos efetuada;
- Pesquisas de Coleta de Dados Realizadas;
- Assessorias e Consultorias para Órgãos do Governo Municipal e Estadual Prestadas;
- Seminários para Debater Assuntos Sociais, Econômicos, de Gestão e Geográficos de Interesse do Estado realizados;
- Sistema de Informações Atualizados e Implementados; e
- Servidor Capacitado e Treinado.

Nº	RESULTADO ESTRATÉGICO	PLANEJADO	REALIZADO	(%)
1	Promoção do conhecimento técnico-científico relativo à Gestão Pública Orientada para Resultados	259	273	105,41%
2	Expansão da divulgação do conhecimento sobre temas relevantes para o Estado e a sociedade	1	1	100,00%
3	Promoção do assessoramento corporativo na formulação, melhoria e avaliação de políticas públicas	100	151	151,00%
	Total	360	425	118,06%

RECURSOS FINANCEIROS

Para o cumprimento dos seus Resultados Estratégicos, o IPECE contou com recursos previstos no ano de 2025 de Receita Orçamentária, no montante de R\$ 17.871.738,29 (dezessete milhões, oitocentos e setenta e um mil, setecentos e trinta e oito reais, e vinte e nove centavos) distribuídos em quatro Programas de Governo. Desse valor foram executados R\$ 16.296.141,68 (dezesseis milhões, duzentos e noventa e seis mil, cento e quarenta e um reais, e sessenta e oito centavos), representando 94,71%, conforme demonstrado no Quadro abaixo.

Nº	PROGRAMA	PREVISÃO	REALIZADO	(%)
421	Gestão Administrativa do Ceará	5.374.032,00	5.297.352,90	98,57%
422	Planejamento e Orçamento Orientados para Resultados	12.244.673,29	11.448.173,93	93,50%
423	Gestão e Desenvolvimento Estratégico de Pessoas	71.700,00	0,00	0,00%
427	Encargos Gerais do Estado	181.333,00	180.614,85	99,60%
	Total	17.871.738,29	16.926.141,68	94,71%

Fonte: SIOF - 31/12/2025

O Programa 422 (Planejamento e Orçamento Orientados para Resultados), trata de recursos ligados diretamente ao custeio de produções e serviços do IPECE, é mais voltado para a atividade fim do IPECE abrangendo atividades contínuas e projetos de caráter eventual.

O resultado obtido indicou grau de eficiência do IPECE, uma vez que foram produzidos bens e serviços pelo Instituto com menos recursos que o previsto. Além disso, tal resultado também demonstra o esforço de economicidade nas atividades desempenhadas em 2025.

DESEMPENHO DAS ÁREAS FINALÍSTICAS - 2025

DIRETORIA DE ESTUDOS ECONÔMICOS (DIEC)

Compete à Diretoria de Estudos Econômicos (DIEC) a gestão e o desenvolvimento das seguintes áreas de atividades: Contas Regionais, Finanças Públicas, Política Industrial, Avaliação de Impacto, e Estudos Setoriais.

Nº	META INSTITUCIONAL	PREVISÃO	RESULTADO	RESULTADO (%)
1	Cálculo e Divulgação das Contas Regionais	09	10	111,11%
2	Acompanhamento da Conjuntura Econômica Estadual	95	94	98,95%
3	Elaboração de Estudos e Propostas de Políticas para o Desenvolvimento do Estado	50	56	112,00%
4	Realização de Assessorias na Área Econômica	09	14	155,56%
TOTAL		163	174	106,75%

DIRETORIA DE ESTUDOS SOCIAIS (DISOC)

A Diretoria de Estudos Sociais (DISOC) é responsável pela realização de pesquisas sobre o desenvolvimento social do Ceará e em assessorar o Governo através do desenvolvimento de metodologias, propostas e avaliação de políticas e programas sociais.

Nº	META INSTITUCIONAL	PREVISÃO	RESULTADO	RESULTADO (%)
5	Elaboração de Estudos e Propostas de Políticas na Área Social	9	10	111,11%
6	Coleta e Disponibilização de Informações Socioeconômicas do Estado do Ceará	6	4	66,67%
7	Realização de Assessorias na Área Social	14	24	171,43%
TOTAL		29	38	131,03%

DIRETORIA DE ESTUDOS DE GESTÃO PÚBLICA (DIGEP)

Compete à Diretoria de Estudos de Gestão Pública (DIGEP) a gestão e o desenvolvimento de estudos e diagnósticos sobre as condições e o desempenho da gestão e das políticas públicas do Governo do Estado; e assessorias técnicas nas áreas de gestão e políticas públicas.

Nº	META INSTITUCIONAL	PREVISÃO	RESULTADO	RESULTADO (%)
8	Elaboração de Estudos, Diagnósticos e Propostas nas Áreas de Gestão e Políticas Públicas	18	14	77,78%
9	Realização de Assessorias em Gestão Pública	8	11	137,50%
TOTAL		26	25	96,15%

GERÊNCIA DE ESTATÍSTICA, GEOGRAFIA E INFORMAÇÕES (GEGIN)

Compete à Gerência de Estatística, Geografia e Informações (GEGIN) a gestão e desenvolvimento nas áreas de geografia, cartografia; estatística, gestão de dados, documentação e informação.

Nº	META INSTITUCIONAL	PREVISÃO	RESULTADO	RESULTADO (%)
10	Elaboração e Divulgação de Estatísticas Sociais e Econômicas do Estado	10	12	120,00%
11	Elaboração e Divulgação das Informações Geográficas e Cartográficas do Estado	80	97	121,25%
12	Realização de Assessorias em Geografia, Gestão Territorial e Geoprocessamento	9	17	188,89%
13	Tecnologia da Informação e Divulgação das Atividades do IPECE	6	06	100,00%
TOTAL		105	132	125,71%

OUIDORIA SETORIAL

A Ouvidoria Setorial do IPECE é um meio capaz de oferecer aos cidadãos na postulação de seus direitos e que serve como instrumento constante de mediação entre a Instituição e a sociedade, participando do controle social das ações desempenhadas pelo IPECE, colaborando com a avaliação de sua produção e facilitando o cumprimento de sua missão.

Nº	META INSTITUCIONAL	PREVISÃO	RESULTADO	RESULTADO (%)
14	Ouvidoria e Atendimento	37	56	151,35%
TOTAL		37	56	151,35%

CONSIDERAÇÕES FINAIS

O Relatório de Atividades 2025 do IPECE consolida os projetos e produtos desenvolvidos ao longo do exercício, a partir do Plano de Metas Institucionais construído de forma integrada com as áreas finalísticas, evidenciando o compromisso institucional com a excelência técnica, a geração de informações estratégicas e o apoio qualificado à formulação, ao monitoramento e à avaliação de políticas públicas no Estado do Ceará. Os resultados apresentados encontram-se devidamente registrados neste relatório e oficialmente publicadas no Diário Oficial do Estado, assegurando transparência, publicidade e plena observância às normas vigentes.