

Termômetro da Inflação

Volume 7 – Número 11 – novembro | 2024



ipece INSTITUTO DE PESQUISA E ESTRATÉGIA ECONÔMICA DO CEARÁ

21
ANOS



CEARÁ
GOVERNO DO ESTADO
SECRETARIA DO PLANEJAMENTO E GESTÃO

Governador do Estado do Ceará

Elmano de Freitas da Costa

Vice-Governadora do Estado do Ceará

Jade Afonso Romero

Secretaria do Planejamento e Gestão - SEPLAG

Alexandre Sobreira Cialdini – Secretário

Sidney dos Santos Saraiva Leão – Secretário Executivo de Políticas Estratégicas para Liderança

José Garrido Braga Neto – Secretário Executivo de Gestão e Governo Digital

Naiana Corrêa Lima Peixoto – Secretária Executiva de Planejamento e Orçamento

Roziano Linhares – Secretário Executivo de Políticas Estratégicas para Liderança

Instituto de Pesquisa e Estratégia Econômica do Ceará - IPECE

Diretor Geral

Alfredo José Pessoa de Oliveira

Diretoria de Estudos Econômicos - DIEC

Ricardo Antônio de Castro Pereira

Diretoria de Estudos Sociais - DISOC

José Meneleu Neto

Diretoria de Estudos de Gestão Pública - DIGEP

José Fábio Bezerra Montenegro

Gerência de Estatística, Geografia e Informações - GEGIN

Rafaela Martins Leite Monteiro

Termômetro da Inflação

Volume 7 – Número 11 – novembro de 2024

Unidade Responsável:

Diretoria de Estudos Econômicos – DIEC

Elaboração:

Daniel Suliano (Analista de Políticas Públicas)

O Instituto de Pesquisa e Estratégia Econômica do Ceará (IPECE) é uma autarquia vinculada à Secretaria do Planejamento e Gestão do Estado do Ceará. Fundado em 14 de abril de 2003, o IPECE é o órgão do Governo responsável pela geração de estudos, pesquisas e informações socioeconômicas e geográficas que permitem a avaliação de programas e a elaboração de estratégias e políticas públicas para o desenvolvimento do Estado do Ceará.

Missão: Gerar e disseminar conhecimento e informações, subsidiar a formulação e avaliação de políticas públicas e assessorar o Governo nas decisões estratégicas, contribuindo para o desenvolvimento sustentável do Ceará.

Valores: Ética, transparência e impessoalidade; Autonomia Técnica; Rigor científico; Competência e comprometimento profissional; Cooperação interinstitucional; Compromisso com a sociedade; e Senso de equipe e valorização do ser humano.

Visão: Até 2025, ser uma instituição moderna e inovadora que tenha fortalecida sua contribuição nas decisões estratégicas do Governo.

Instituto de Pesquisa e Estratégia Econômica do Ceará (IPECE)

Av. Gal. Afonso Albuquerque Lima, s/n
Edifício SEPLAG | Térreo - Cambéba | Cep: 60.822-325
Fortaleza, Ceará, Brasil | Telefone: (85) 3101-3521
<http://www.ipece.ce.gov.br/>

Sobre o Termômetro da Inflação

É uma publicação mensal da inflação obtida através do Índice Nacional de Preços ao Consumidor Amplo (IPCA) e Índice Nacional de Preços ao Consumidor (INPC) para a Região Metropolitana de Fortaleza (RMF) e outras nove regiões metropolitanas do Brasil além de seis municípios.

Instituto de Pesquisa e Estratégia Econômica do Ceará – IPECE 2024

Termômetro da Inflação / Instituto de Pesquisa e Estratégia Econômica do Ceará (IPECE) / Fortaleza – Ceará: Ipece, 2024

ISSN: 2595-0681

1. IPCA. 2. INPC. 3. Região Metropolitana de Fortaleza (RMF)
4. Brasil.

Nesta Edição

O Índice Nacional de Preços ao Consumidor Amplo (IPCA) da Região Metropolitana de Fortaleza (RMF) acelerou 0,46% em outubro *vis-à-vis* a setembro de acordo com o Instituto Brasileiro de Geografia e Estatística (IBGE).

Com a alta dos preços em novembro, o IPCA acumulado dos últimos 12 meses da RMF ficou em 4,97%, enquanto o IPCA nacional alcançou 4,76%, valores acima do limite de tolerância para a meta de inflação no ano de 2024, que é de 4,5%.

Dos nove grupos que compõem o IPCA, apenas transportes registraram queda de preços com recuo de -0,43%, influenciado pelo transporte público, que mostrou uma queda de -3,91%. Por outro lado, ocorreu uma forte variação no grupo habitação de 1,49%, por conta da energia elétrica residencial, que teve um aumento significativo de 3,7% em razão da vigência da bandeira tarifária vermelha patamar 2, que acrescenta R\$7,877 a cada 100 kwh consumidos, a partir de 1º de outubro.

Já o INPC na RMF acelerou 0,41% em outubro tendo o acumulado dos últimos 12 meses alcançado 4,89%.

TERMÔMETRO DA INFLAÇÃO

novembro de 2024

Gráfico1: Série Histórica IPCA Mensal – Brasil e Região Metropolitana de Fortaleza (RMF)

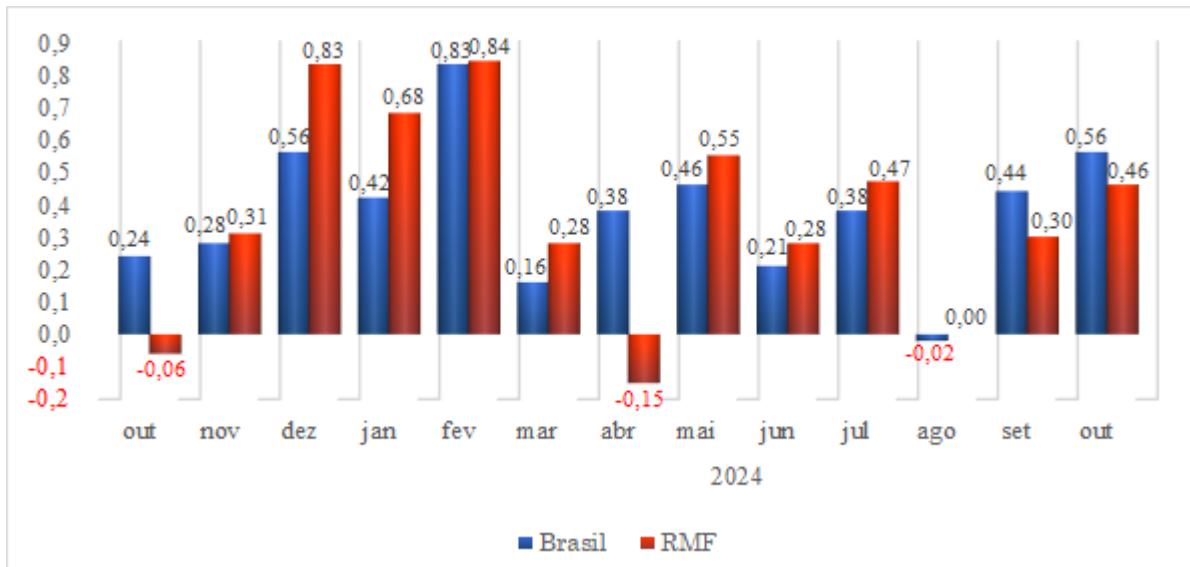

Fonte: IBGE. Elaboração: IPECE.

O Índice Nacional de Preços ao Consumidor Amplo (IPCA) da Região Metropolitana de Fortaleza (RMF) acelerou 0,46% em outubro *vis-à-vis* a setembro de acordo com o Instituto Brasileiro de Geografia e Estatística (IBGE).

Gráfico 2: Variação Acumulada por Grupos nos Últimos 12 Meses – IPCA – Brasil e Região Metropolitana de Fortaleza (RMF)

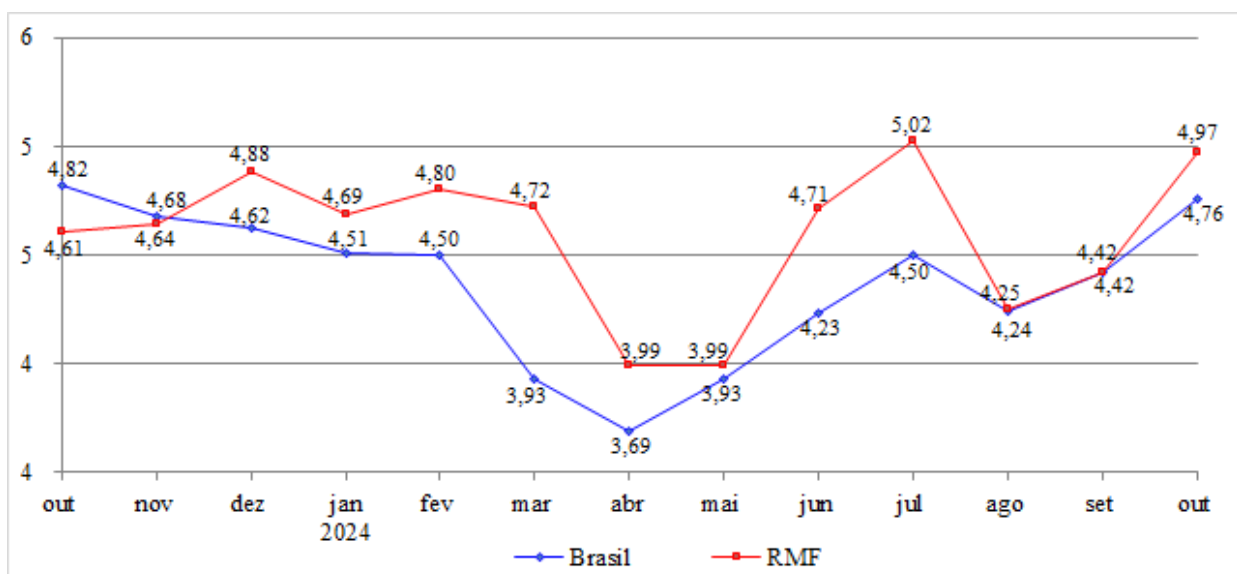

Fonte: IBGE. Elaboração: IPECE.

Com a alta dos preços em novembro, o IPCA acumulado dos últimos 12 meses da RMF ficou em 4,97%, enquanto o IPCA nacional alcançou 4,76%, valores acima do limite de tolerância para a meta de inflação no ano de 2024, que é de 4,5%.

TERMÔMETRO DA INFLAÇÃO

novembro de 2024

Gráfico 3: Variação Mensal IPCA por Grupos Brasil e Região Metropolitana de Fortaleza (RMF)

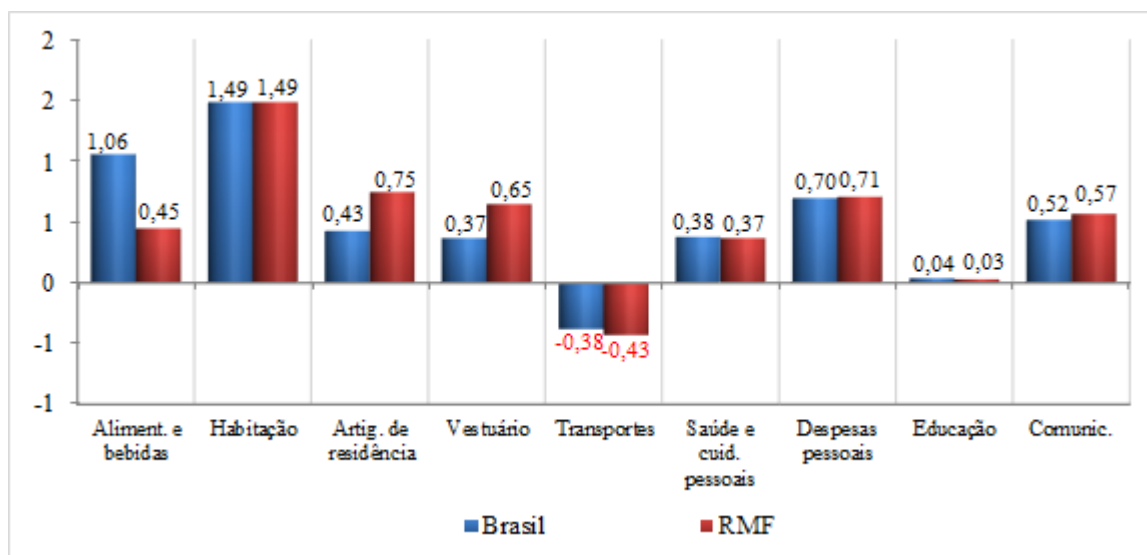

Fonte: IBGE. Elaboração: IPECE.

Dos nove grupos que compõem o IPCA, apenas transportes registraram queda de preços com recuo de -0,43%, influenciado pelo transporte público, que mostrou uma queda de -3,91%, com o ônibus urbano registrando uma variação de -5,67%. Por outro lado, ocorreu uma forte variação no grupo habitação de 1,49%, por conta da energia elétrica residencial, que teve um aumento significativo de 3,7% em razão da vigência da bandeira tarifária vermelha patamar 2, que acrescenta R\$7,877 a cada 100 kWh consumidos, a partir de 1º de outubro.

Tabela 1: IPCA das Regiões Calculadas

Região	Peso Regional (%)	Variação (%)		Variação Acumulada (%)	
		Setembro	Outubro	Ano	12 meses
Goiânia	4,17	1,08	0,80	4,30	5,08
Belém	3,94	0,18	0,78	3,57	4,47
Campo Grande	1,57	0,58	0,70	3,96	4,89
Brasília	4,06	0,26	0,68	3,35	4,57
São Paulo	32,28	0,36	0,67	4,05	5,05
Rio de Janeiro	9,43	0,53	0,60	3,58	4,84
São Luís	1,62	0,60	0,57	5,42	5,46
Rio Branco	0,51	0,75	0,55	3,40	4,38
Vitória	1,86	0,49	0,50	3,56	4,57
Recife	3,92	0,17	0,50	3,57	3,48
Belo Horizonte	9,69	0,51	0,50	5,10	6,23
Salvador	5,99	0,28	0,48	3,46	4,15
Fortaleza	3,23	0,30	0,46	3,78	4,97
Curitiba	8,09	0,77	0,42	3,55	3,78
Porto Alegre	8,61	0,39	0,16	3,02	3,81
Aracaju	1,03	0,07	0,11	3,87	3,77
Brasil	100,00	0,44	0,56	3,88	4,76

Fonte: IBGE. Elaboração: IPECE.

TERMÔMETRO DA INFLAÇÃO

novembro de 2024

Gráfico 4: Série Histórica INPC Mensal - Brasil e Região Metropolitana de Fortaleza (RMF)

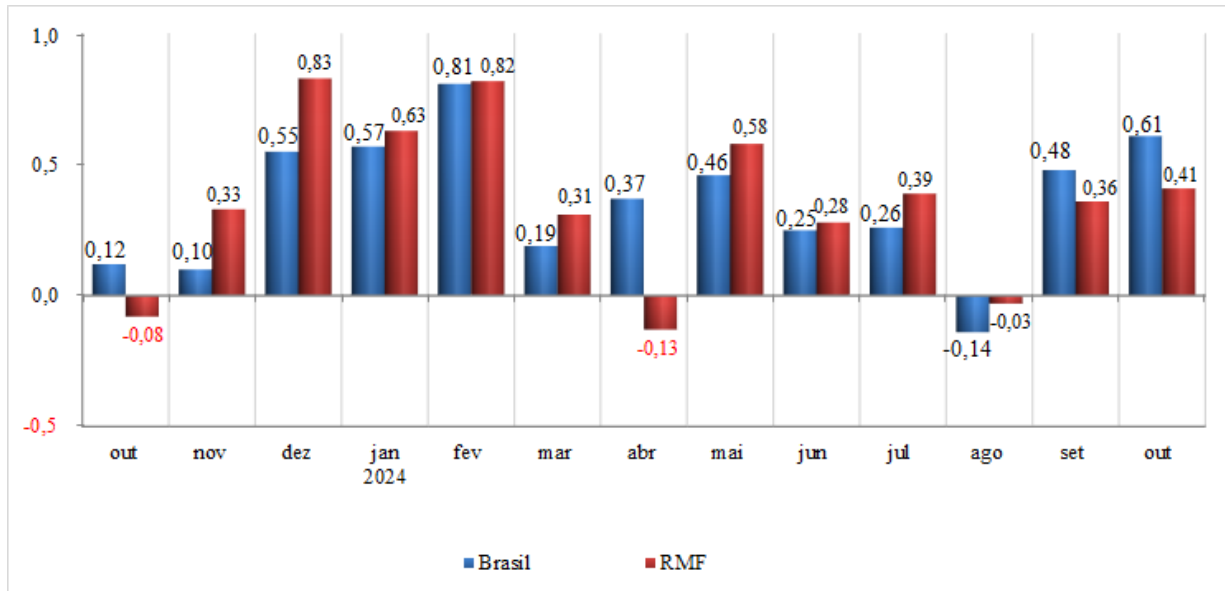

Fonte: IBGE. Elaboração: IPECE.

O INPC na RMF acelerou 0,41% em outubro tendo o acumulado dos últimos 12 meses alcançado 4,89%.

Gráfico 5: Variação Acumulada nos Últimos 12 Meses INPC - Brasil e Região Metropolitana de Fortaleza (RMF)

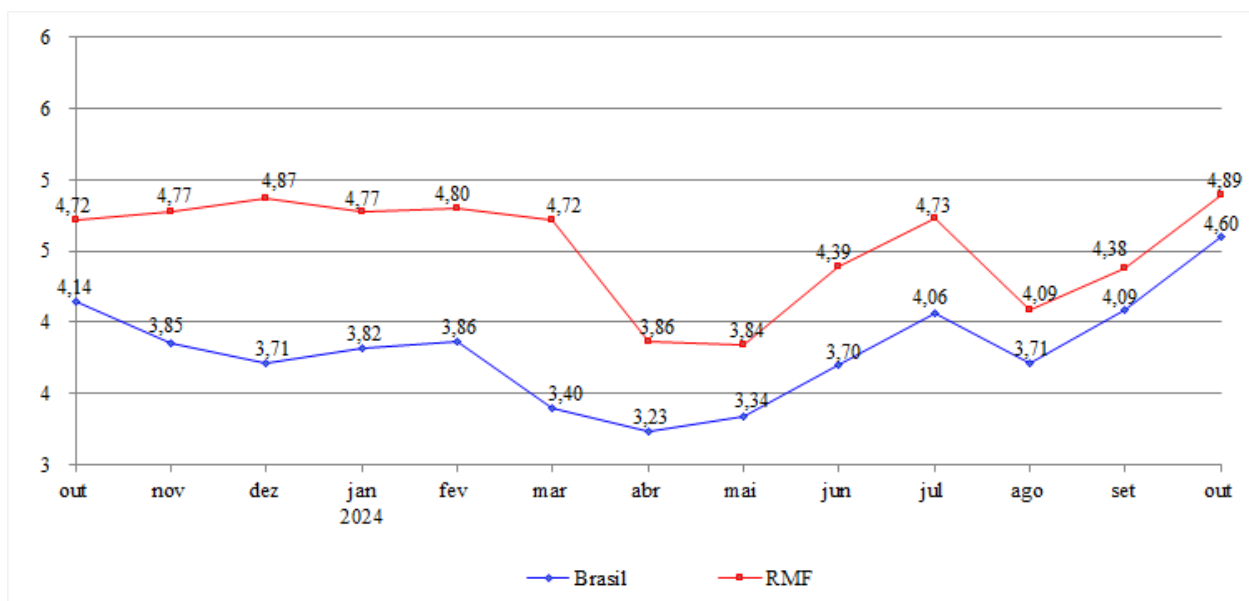

Fonte: IBGE. Elaboração: IPECE.

ANEXO: Ponderação dos grupos do IPCA com base na Pesquisa de Orçamentos Familiares (POF) 2017-2018

GRÁFICO 1 - DISTRIBUIÇÃO DOS PESOS POR GRUPO IPCA – BRASIL

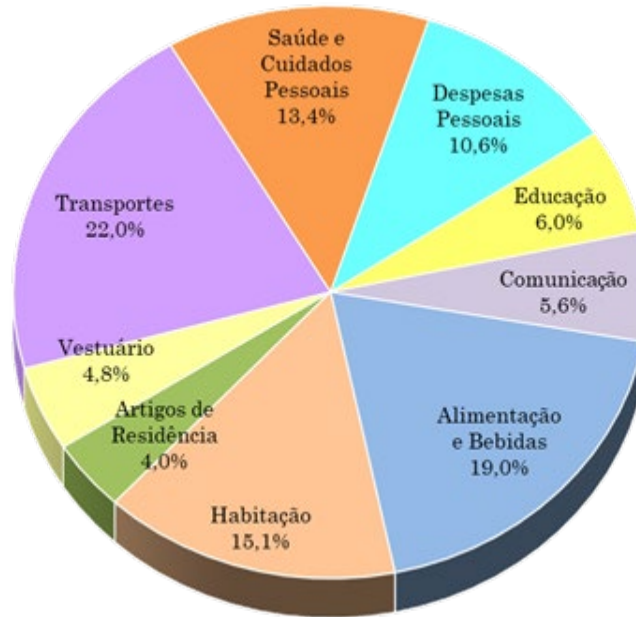

GRÁFICO 2 - DISTRIBUIÇÃO DOS PESOS POR GRUPO IPCA – RMF

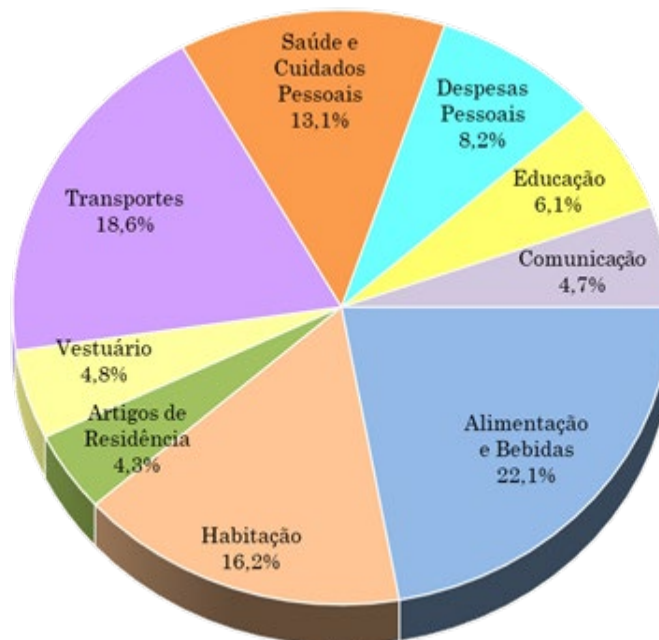

Fonte: IBGE. Elaboração: IPECE.