

RELATÓRIO DE ATIVIDADES 2020

Governador do Estado do Ceará

Camilo Sobreira de Santana

Vice-Governadora do Estado do Ceará

Maria Izolda Cela de Arruda Coelho

Secretaria do Planejamento e Gestão – SEPLAG

Mauro Benevides Filho – Secretário;

Flávio Ataliba Flexa Daltro Barreto – Secretário Executivo de Planejamento e Orçamento;

Ronaldo Lima Moreira Borges – Secretário Executivo de Planejamento e Gestão Interna.



Autarquia vinculada à Secretaria do Planejamento e Gestão do Estado do Ceará. Fundado em 14 de abril de 2003, o IPECE é o órgão do Governo responsável pela geração de estudos, pesquisas e informações socioeconômicas e geográficas que permitem a avaliação de programas e a elaboração de estratégias e políticas públicas para o desenvolvimento do Estado do Ceará.

Diretor Geral

João Mário Santos de França

Diretoria de Estudos Econômicos – DIEC

Adriano Sarquis Bezerra de Menezes

Diretoria de Estudos Sociais – DISOC

Ricardo Antonio de Castro Pareira

Diretoria de Estudos de Gestão Pública – DIGEP

Marília Rodrigues Firmiano

Gerência de Estatística, Geografia e Informação – GEGIN

Rafaela Martins Leite Monteiro

Instituto de Pesquisa e Estratégia Econômica do Ceará (IPECE)

Centro Administrativo do Estado Governador Virgílio Távora

Av. General Afonso Albuquerque Lima, S/N - Cambéba.

Ed. SEPLAG - Térreo

60822-325 - Fortaleza - CE

Telefone: (85) 3101 3500

www.ipece.ce.gov.br

ouvidoria@ipece.ce.gov.br

Elaboração

Assessoria de Desenvolvimento Institucional

Equipe Técnica

Maria Esther Frota Cristino - Assessora Chefe

Renata Maria de Oliveira Fonseca

André Luis Fonseca de Oliveira

Marcelo Giovani Rosa Trindade

Antônio de Pádua Queiroz Martins

O IPECE

O Instituto de Pesquisa e Estratégia Econômica do Ceará - IPECE é uma autarquia vinculada à Secretaria do Planejamento e Gestão do Estado do Ceará (SEPLAG), criada pela Lei 13.301 do ano de 2003. É o órgão do Governo responsável pela geração de estudos, pesquisas e informações socioeconômicas e geográficas que permitem a avaliação de programas e a elaboração de estratégias e políticas públicas para o desenvolvimento do estado do Ceará.

MISSÃO

Gerar e disseminar conhecimento e informações, subsidiar a formulação e avaliação de políticas públicas e assessorar o Governo nas decisões estratégicas, contribuindo para o desenvolvimento sustentável do Ceará.

VISÃO

Até 2025, ser uma instituição moderna e inovadora que tenha fortalecida sua contribuição nas decisões estratégicas do Governo.

VALORES

Ética e transparência e impessoalidade;

Autonomia técnica;

Rigor científico;

Competência e comprometimento profissional;

Cooperação interinstitucional;

Compromisso com a sociedade; e

Senso de equipe e valorização do ser humano.

OBJETIVOS

- Realizar estudos para subsidiar a elaboração, acompanhamento e avaliação das políticas públicas e contribuir na formulação de estratégias de desenvolvimento;
- Produzir, analisar e disponibilizar informações e estatísticas socioeconômicas do Estado e seus municípios, entre outras, na forma prevista no ANEXO I da Lei 13.301, de 14 de abril de 2003;
- Elaborar estudos conjunturais, setoriais, diagnósticos e pesquisas;
- Manter intercâmbios e parcerias, celebrar acordos e convênios com órgãos e entidades nacionais e internacionais;
- Assessorar o Governo Estadual no acompanhamento e desenvolvimento das políticas setoriais;
- Assessorar Assembleia Legislativa no que se refere aos limites municipais e à emancipação dos municípios, conforme Lei Complementar nº 1, de 5 de novembro de 1991

COMPETÊNCIAS

- Prestar consultoria técnica a outros Órgãos e Entidades da Administração Estadual, dos municípios e da iniciativa privada;
- Contratar com Órgãos e Entidades públicas ou privadas serviços técnicos e estudos quando for necessário para auxiliar as atividades de sua competência, respeitada a legislação pertinente;
- Elaborar a sua proposta orçamentária a ser incluída na Lei Orçamentária Anual do Estado;
- Admitir pessoal, mediante concurso público;
- Expedir resoluções e instruções nos limites de sua competência;
- Nomear pessoal para cargos de provimento em comissão;
- Estabelecer parcerias e convênios de cooperação técnica com instituições nacionais e internacionais;
- Exercer outras atribuições necessárias ao cumprimento de suas finalidades nos termos do Regulamento.

ORGANOGRAMA

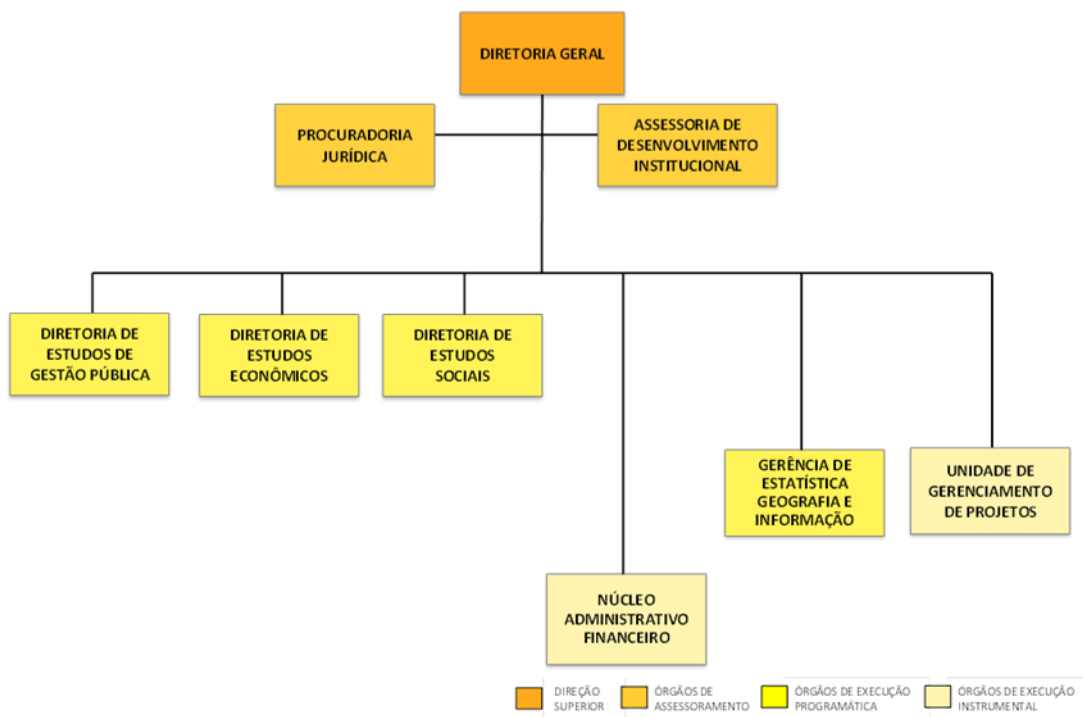

PLANEJAMENTO ANUAL DO IPECE

No final de 2019 foi realizado o planejamento do IPECE para o ano de 2020 quando foram definidos os projetos e produtos a serem elaborados pelas áreas finalísticas, registrados aqui no quadro abaixo, e publicados no DOE de 16 de abril de 2020 através da Portaria Nº 11 de 14 de abril de 2020.

pagamento no valor de R\$ 1.780,69 (num mil, setecentos e oitenta reais e sessenta e nove centavos) referente à fatura do período de 13/12/2019 a 13/01/2020. A fatura mencionada refere-se à telefonia móvel (OI Móvel) da Secretaria do Meio Ambiente – SEMA. Considerando que o contrato nº 008/SEINFRA/2019 encerrou sua vigência em 28/01/2020; considerando que o serviço foi prestado; considerando que o serviço de telefonia móvel é imprescindível e se fosse interrompido o prejuízo para a administração seria maior; considerando que o valor cobrado pela empresa em pauta não foi empenhada e deverá portanto ser reconhecida a dívida pelo Ordenador de despesas, de acordo com o Parágrafo Único do art. 59 da Lei Federal nº 8.666/93. A despesa em questão correrá por conta das Dotações Orçamentárias: 15036-57100001.18.541.724.20631.01.339039.2.16.00.1; 15037-57100001.18.541.724.20631.03.339039.2.16.00.1; 15038-57100001.18.541.724.20631.04.339039.2.16.00.1;

SECRETARIA DO PLANEJAMENTO E GESTÃO

INSTITUTO DE PESQUISA E ESTRATÉGIA ECONÔMICA DO CEARÁ

PORTARIA Nº11, de 14 de abril de 2020.

FIXA AS METAS INSTITUCIONAIS DO IPECE PARA O ANO DE 2020

O DIRETOR GERAL DO IPECE, com fundamento no Art. 5º, Inciso I, do Decreto Estadual Nº29.334/2008 e no Decreto Estadual Nº28.445/2006, alterado pelo Decreto Estadual Nº30.900/2012, RESOLVE:

Art.1º Fixar as Metas Institucionais a partir do planejamento

34

DIÁRIO OFICIAL DO ESTADO | SÉRIE 3 | ANO XII Nº077 | FORTALEZA, 16 DE ABRIL DE 2020

estratégico do IPECE para o ano de 2020, conforme relacionadas no Anexo Único desta Portaria.

Art.2º Esta portaria entra em vigor na data de sua publicação.

Art.3º Ficam revogadas as disposições em contrário.

INSTITUTO DE PESQUISA E ESTRATÉGIA ECONÔMICA DO CEARÁ em Fortaleza, 14 de abril de 2020.

João Mário Santos de França
DIRETOR GERAL

Registre-se e publique-se.

ANEXO ÚNICO A QUE SE REFERE A PORTARIA Nº11 DE 14 DE ABRIL DE 2020

METAS INSTITUCIONAIS 2019		Quantidade	INDICADOR
DIRETORIA DE ESTUDOS ECONÔMICOS - DIEC			
1	Cálculo e Divulgação das Contas Regionais	22	Número de estudos e pesquisas realizados
2	Acompanhamento da Conjuntura Econômica Estadual	105	Número de estudos e pesquisas realizados
3	Elaboração de Estudos e Propostas de Políticas para o Desenvolvimento do Estado	23	Número de estudos e pesquisas realizados
4	Realização de Assessorias na Área Econômica	10	Número de Assessoramentos realizados
DIRETORIA DE ESTUDOS SOCIAIS - DISOC			
5	Elaboração de Estudos e Propostas de Políticas na Área Social	13	Número de estudos e pesquisas realizados
6	Coleta e Disponibilização de Informações Socioeconômicas do Estado do Ceará	24	Número de estudos e pesquisas realizados e Servidores Capacitados
7	Realização de Assessorias na Área Social	8	Número de Assessoramentos Realizados
DIRETORIA DE ESTUDOS DE GESTÃO PÚBLICA - DIGEP			
8	Elaboração de Estudos, Diagnósticos e Propostas nas Áreas de Gestão e Políticas Públicas	12	Número de Estudos e Pesquisas Realizados
9	Realização de Assessorias em Gestão Pública	3	Número de Assessoramentos Realizados
GERÊNCIA DE ESTATÍSTICA, GEOGRAFIA E INFORMAÇÕES - GEGIN			
10	Elaboração e Divulgação de Estatísticas Sociais e Econômicas do Estado	14	Número de Estudos e Pesquisas de Eventos Realizados
11	Elaboração e Divulgação das Informações Geográficas e Cartográficas do Estado	64	Número de Estudos e Pesquisas Realizados
12	Realização de Assessorias em Geografia, Gestão Territorial e Geoprocessamento	5	Número de Assessoramentos Realizados
13	Tecnologia da Informação e Divulgação das Atividades do IPECE	5	Número de Plataformas Digitais Disponibilizadas
14	Ouvidoria e Atendimento ao Público	35	Número de Atendimentos Realizados



DESEMPENHO POR META INSTITUCIONAL 2020

Nº	META INSTITUCIONAL	PREVISÃO	RESULTADO	RESULTADO (%)
1	Cálculo e Divulgação das Contas Regionais	22	11	50%
2	Acompanhamento da Conjuntura Econômica Estadual	105	105	100%
3	Elaboração de Estudos e Propostas de Políticas para o Desenvolvimento do Estado	23	26	109%
4	Realização de Assessorias na Área Econômica	10	16	160%
5	Elaboração de Estudos e Propostas de Políticas na Área Social	13	18	138%
6	Coleta e Disponibilização de Informações Socioeconômicas do Estado do Ceará	24	4*	17%
7	Realização de Assessorias na Área Social	8	10	125%
8	Elaboração de Estudos, Diagnósticos e Propostas nas Áreas de Gestão e Políticas Públicas	12	12	100%
9	Realização de Assessorias em Gestão Pública	3	4	133%
10	Elaboração e Divulgação de Estatísticas Sociais e Econômicas do Estado	14	14	100%
11	Elaboração e Divulgação das Informações Geográficas e Cartográficas do Estado	64	111	173%
12	Realização de Assessorias em Geografia, Gestão Territorial e Geoprocessamento	5	13	260%
13	Tecnologia da Informação e Divulgação das Atividades do IPECE	5	5	100%
14	Ouvidoria e Atendimento ao Público	35	112	320%
TOTAL		343	461	134%

APRESENTAÇÃO

Para o ano de 2020, o Plano de Metas Institucionais, elaborado em conjunto com as áreas finalísticas, adequou suas metas e resultados ao novo PPA 2020-2023, fortalecendo principalmente e exclusivamente os produtos finalísticos entregues à sociedade, contribuindo assim para um planejamento mais real, sucinto e objetivo que retrate as competências de seu quadro notável de pesquisadores.

Para melhor compreensão expomos abaixo o Programa e as Iniciativas que o IPECE contribui dentro do Plano Plurianual 2020 – 2023:

EIXO 2: CEARÁ DA GESTÃO DEMOCRÁTICA PARA RESULTADOS

TEMA 2.4: PLANEJAMENTO E MODERNIZAÇÃO DA GESTÃO

PROGRAMA 242: SISTEMA DE PLANEJAMENTO ORIENTADO PARA RESULTADOS

INICIATIVA 242.1.04: Promoção do conhecimento técnico-científico relativo à Gestão Pública orientada para Resultados.

Entrega: PLATAFORMA DIGITAL DISPONIBILIZADA

Meta 2020: 1(uma)

Entrega: ESTUDO E PESQUISA PUBLICADOS

Meta 2020: 90(noventa)

INICIATIVA 242.1.05: Expansão da divulgação democrática e transparente do conhecimento sobre temas relevantes para o Estado e a sociedade.

Entrega: EVENTO REALIZADO

Meta 2020: 40(quarenta)

INICIATIVA 242.1.06: Promoção do assessoramento corporativo na formulação, melhoria e avaliação de políticas públicas.

Entrega: SERVIDOR CAPACITADO

Meta 2020: 40(quarenta)

Entrega: ASSESSORIA REALIZADA

Meta 2020: 35(trinta e cinco)

RESULTADOS ESTRATÉGICOS

Na experiência de governos empreendedores, engajados no projeto maior de construção de uma sociedade justa e de um Estado com foco voltado na cidadania, nota-se a utilização de um modelo de gestão orientado aos resultados, que considera o cidadão como cliente, tem responsabilidade e transparência no uso dos recursos públicos e obtém maior efetividade nas políticas públicas.

A partir das metas de Governo, foram definidos os seguintes Resultados Estratégicos para o IPECE em 2020:

- Promoção do Conhecimento Técnico-científico relativo à Gestão Pública Orientada para Resultados
- Expansão da Divulgação do Conhecimento sobre Temas Relevantes para o Estado e a Sociedade;
- Promoção do Assessoramento Corporativo na Formulação, Melhoria e Avaliação de Políticas Públicas;

Tendo como foco os Resultados Estratégicos, foram estabelecidos os projetos definidos ao nível de metas. Cada Projeto, por sua vez, gera produtos que dão sua contribuição ou benefício no cumprimento dos Resultados Estratégicos, de forma a impactar positivamente nos grandes desafios do nosso Estado.

A contribuição ou benefício gerado pelo IPECE na consecução de sua missão e cumprimento de seus Resultados Estratégicos traduz-se nos seguintes produtos:

- Publicação de Estudos Sociais, Econômicos, de Gestão e Geográficos efetuada;
- Pesquisas de Coleta de Dados Realizadas;

- Assessorias e Consultorias para Órgãos do Governo Municipal e Estadual Prestadas;
- Seminários para Debater Assuntos Sociais, Econômicos, de Gestão e Geográficos de Interesse do Estado realizados;
- Sistema de Informações Atualizados e Implementados;
- Servidores Capacitados e Treinados

Nº	RESULTADO ESTRATÉGICO	PLANEJADO	REALIZADO	(%)
1	Promoção do conhecimento técnico-científico relativo à Gestão Pública Orientada para Resultados	249	276	111%
2	Expansão da divulgação do conhecimento sobre temas relevantes para o Estado e a sociedade	1	1	100%
3	Promoção do assessoramento corporativo na formulação, melhoria e avaliação de políticas públicas	93	184	198%

RECURSOS FINANCEIROS

Para o cumprimento dos seus Resultados Estratégicos, o IPECE contou com recursos previstos no ano de 2020 de Receita Orçamentária, no montante de R\$ 20.937.882,23 (vinte milhões, novecentos e trinta e sete mil, oitocentos e oitenta e dois reais e vinte e três centavos) distribuídos em quatro Programas de Governo. Desse valor foram executados R\$ 11.108.758,08 (onze milhões cento e oito mil, setecentos e cinquenta e oito reais e oito centavos), ou seja, **53,06%**, conforme demonstrado no Quadro abaixo.

Nº	PROGRAMA	PREVISÃO	REALIZADO	(%)
211	Gestão Administrativa do Ceará	3.816.127,00	3.550.618,78	93,04%
212	Encargos Gerais do Estado	130.087,00	122.237,83	93,97
222	Gestão e Desenvolvimento Estratégico de Pessoas	0,00	0,00	0%
242	Sistema de Planejamento orientado para Resultados	16.617.384,23	7.097.363,71	42,71%
	Total	20.937.882,23	11.108.758,08	53,06%

No Programa 242, mais voltado para a atividade fim do IPECE, existem atividades contínuas e projetos de caráter eventual. No ano de 2020, considerando todas as restrições e contingenciamento de gastos, o IPECE executou a maior parte do previsto nesse programa com o pagamento da folha dos seus servidores, portanto a ação que obteve resultado relevante na execução refere-se ao pagamento de pessoal envolvido nas atividades fins, o que evidencia que o IPECE entregou um percentual muito satisfatório de seus produtos à sociedade cearense com fruto do trabalho do seu capital humano.

DESEMPENHO DAS ÁREAS FINALÍSTICAS - 2020

DIRETORIA DE ESTUDOS ECONÔMICOS (DIEC)

Compete à Diretoria de Estudos Econômicos (DIEC) a gestão e o desenvolvimento das seguintes áreas de atividades: Contas Regionais, Finanças Públicas, Política Industrial, Avaliação de Impacto, e Estudos Setoriais.

Nº	META INSTITUCIONAL	PREVISÃO	RESULTADO	RESULTADO (%)
1	Cálculo e Divulgação das Contas Regionais	22	11	50%
2	Acompanhamento da Conjuntura Econômica Estadual	105	105	100%
3	Elaboração de Estudos e Propostas de Políticas para o Desenvolvimento do Estado	23	26	113%
4	Realização de Assessorias na Área Econômica	10	16	160%
TOTAL		160	158	99%

DIRETORIA DE ESTUDOS SOCIAIS (DISOC)

À Diretoria de Estudos Sociais (DISOC) é responsável pela realização de pesquisas sobre o desenvolvimento social do Ceará e em assessorar o Governo através do desenvolvimento de metodologias, propostas e avaliação de políticas e programas sociais.

Nº	META INSTITUCIONAL	PREVISÃO	RESULTADO	RESULTADO (%)
5	Elaboração de Estudos e Propostas de Políticas na Área Social	13	18	138%
6	Coleta e Disponibilização de Informações Socioeconômicas do Estado do Ceará	24	4*	17%
7	Realização de Assessorias na Área Social	8	10	125%
TOTAL		45	32	71%

DIRETORIA DE ESTUDOS DE GESTÃO PÚBLICA (DIGEP)

Compete à Diretoria de Estudos de Gestão Pública (DIGEP) a gestão e o desenvolvimento de estudos e diagnósticos sobre as condições e o desempenho da gestão e das políticas públicas do Governo do Estado; e assessorias técnicas nas áreas de gestão e políticas públicas.

Nº	META INSTITUCIONAL	PREVISÃO	RESULTADO	RESULTADO (%)
8	Elaboração de Estudos, Diagnósticos e Propostas nas Áreas de Gestão e Políticas Públicas	12	12	100%

9	Realização de Assessorias em Gestão Pública	3	4	133%
TOTAL		15	16	107%

GERÊNCIA DE ESTATÍSTICA, GEOGRAFIA E INFORMAÇÕES (GEGIN)

Compete à Gerência de Estatística, Geografia e Informações (GEGIN) a gestão e desenvolvimento nas áreas de geografia, cartografia; estatística, gestão de dados, documentação e informação.

Nº	META INSTITUCIONAL	PREVISÃO	RESULTADO	RESULTADO (%)
10	Elaboração e Divulgação de Estatísticas Sociais e Econômicas do Estado	14	14	100%
11	Elaboração e Divulgação das Informações Geográficas e Cartográficas do Estado	64	111	173%
12	Realização de Assessorias em Geografia, Gestão Territorial e Geoprocessamento	5	13	260%
13	Tecnologia da Informação e Divulgação das Atividades do IPECE	5	5	100%
14	Ouvidoria e Atendimento ao Público	35	112	320%
TOTAL		123	255	207%

NOTAS:

*O estado de calamidade pública e o distanciamento social prejudicaram a execução do Treinamento no Sistema de Acompanhamento de Beneficiários (SABE) do FECOP para 20 servidores, pois não poderia acontecer à distância, tendo em vista que o ambiente de acesso ao sistema não deveria se dar remotamente. Tal fato prejudicou o alcance do número 24 previsto no planejamento.