RELATÓRIO DE DESEMPENHO DE GESTÃO
2020

Fortaleza, julho de 2021

Prestação de Contas do Instituto de Pesquisa e Estratégia Econômica do Ceará (IPECE) - 2020

GOVERNO DO ESTADO DO CEARÁ

Camilo Sobreira de Santana - Governador

SECRETÁRIO DO PLANEJAMENTO E GESTÃO (SEPLAG)

Carlos Mauro Benevides Filho - Secretário

INSTITUTO DE PESQUISA E ESTRATÉGIA ECONÔMICA DO CEARÁ (IPECE)

João Mario Santos de França - Diretor Geral

COORDENAÇÃO

Maria Esther Frota Cristino

ELABORAÇÃO

Maria Esther Frota Cristino

Instituto de Pesquisa e Estratégia Econômica do Ceará (IPECE)

Centro Administrativo do Estado Governador Virgílio Távora

Av. General Afonso Albuquerque Lima, S/N - Cambéba.

Ed. SEPLAG - Térreo

60822-325 - Fortaleza - CE

Telefones: (85) 3101 3500 / 3101 3521

Fax: (85) 3101 3500

www.ipece.ce.gov.br

ouvidoria@ipece.ce.gov.br

SUMÁRIO

INTRODUÇÃO	1
I. RELATÓRIO DE DESEMPENHO DE GESTÃO.....	2
I.1. Dados Gerais sobre a Organização.....	2
a) Descrição Geral sobre a Organização	2
a.1. Nome e Sigla.....	2
a.2. Criação e Regulamentação até 2017.....	2
a.3. Caracterização Administrativa e Endereço	4
b) Missão.....	5
c) Visão.....	5
d) Valores.....	5
e) Negócio	5
f) Público Alvo	5
g) Finalidades	5
h) Competências	6
i) Estrutura Organizacional.....	6
I.2. Estratégias e Plano de Ação, Objetivos e Metas	7
j) Estratégias, Plano de Ação e Objetivos.....	7
k) Metas Físicas e Financeiras.....	8
k.1 Metas Físicas	8
k.2 Metas Financeiras	12
I.3. Recursos Orçamentários, Financeiros, Patrimoniais e Humanos	14
l) Recursos Orçamentários e Financeiros.....	14
m) Recursos Patrimoniais.....	19
n) Infraestrutura.....	20
o) Quadro de Pessoal.....	20
I.4. Execução dos Programas de Governo, Projetos, Produtos e Resultados Alcançados	23
p) Programas de Governo.....	23
q) Projetos e Produtos	31
r) Resultados Alcançados.....	36
s) Disponibilidade e disseminação dos produtos do IPECE.....	40
t) Aspectos Globais Relevantes e Conclusivos	41
I.5. Indicadores de Gestão e de Desempenho que Permitiram Aferir a Eficiência, Eficácia e Economicidade das Ações	43
I.6. Demonstrativo do Fluxo Financeiro de Projetos ou Programas Financiados com recursos externos individualizados	44
I.7. Demonstrativo de Transferências de Recursos mediante convênio.....	44
I.8. Relatório de Desempenho da Gestão dos Órgãos ou Entidades Supervisoras que Mantenham Contrato de Gestão com Organizações Sociais na forma da Lei nº 12.781/97, bem como relatórios gerenciais e de atividades	45
I.9. Relatório de Gestão do Órgão Supervisor, no caso de fundos, evidenciando os resultados do acompanhamento, fiscalização e avaliação de projetos financiados	45

INTRODUÇÃO

O Instituto de Pesquisa e Estratégia Econômica do Ceará - IPECE apresenta sua Prestação de Contas Anual, relativa ao período 01.01 a 31.12.2020, em atendimento à Instrução Normativa SECON N° 01, de 10 de fevereiro de 2009 e de acordo com a IN TCE-CE N° 01 de 20 de março de 2018 e alterada pela IN N° 03 de 28 de maio de 2019, que dispõe sobre o envio ao Tribunal de Contas do Estado do Ceará, por meio do Sistema Ágora, das prestações de contas anuais dos administradores e demais responsáveis por órgãos e entidades pertencentes à administração pública estadual.

A Prestação de Contas Anual é o instrumento pelo qual os administradores e demais responsáveis dos órgãos, entidades e fundos do Poder Executivo do Estado do Ceará cumprem o seu dever de submeter anualmente ao julgamento do Tribunal de Contas do Estado do Ceará - TCE, as contas, como forma de comprovar a utilização, arrecadação, guarda, gerência ou administração do dinheiro, bens e valores públicos sob sua responsabilidade.

Somando-se a esta Introdução, a Prestação de Contas Anual é constituída também pelo Relatório de Desempenho da Gestão do IPECE relativo ao ano de 2020, conforme apresentamos a seguir.

RELATÓRIO DE DESEMPENHO DE GESTÃO

O Relatório de Desempenho de Gestão visa apresentar o desempenho gerencial da Entidade, em primeiro lugar com os dados sobre a organização, como a missão, visão, valores, negócio, público alvo, finalidades, competências, estrutura organizacional e recursos orçamentários e financeiros que viabilizaram a execução e acompanhamento dos programas, projetos e atividades; em segundo lugar, apresenta, dentro do modelo de Gestão Pública por Resultados, as estratégias e plano de ação, e os indicadores de desempenho que permitem aferir a eficiência e eficácia e economicidade das ações, levando em consideração os resultados quantitativos e qualitativos alcançados.

Vale ressaltar a importância do Relatório de Desempenho da Gestão como parte integrante da prestação de contas que visa à transparência da aplicação dos recursos públicos para todas as partes interessadas, assim como para o cidadão cearense, evidenciando assim o compromisso do IPECE em elaborar pesquisas e subsidiar políticas que contribuam para o desenvolvimento do Ceará.

Cabe ao Gestor Público verificar se o resultado da ação esperada está sendo alcançado e a prestar contas divulgando no site, ao público em geral o Relatório de Desempenho da Gestão, (Art. 14º da I. N. SECON Nº1 de 10/02/2009), buscando demonstrar a boa e regular aplicação dos recursos utilizados e os resultados obtidos, na conformidade das leis, regulamentos e normas emanadas das autoridades administrativas competentes.

I.1. Dados Gerais sobre a Organização

Apresentam-se a seguir os dados gerais sobre o IPECE relativos ao ano de 2020.

a) Descrição Geral sobre a Organização

a.1. Nome e Sigla

- Instituto de Pesquisa e Estratégia Econômica do Ceará - IPECE

a.2. Criação e Regulamentação até 2020

- **Lei N.º 13.301/2003**, de 14 de abril de 2003, publicado no DOE Nº 079 - Caderno Único, de 29 de abril de 2003 - dispõe sobre a criação da autarquia Instituto de Pesquisa e Estratégia Econômica do Ceará - IPECE, a extinção da Fundação Instituto de Pesquisa e Informação do Ceará - IPLANCE e da autarquia Centro de Estratégia de Desenvolvimento do Estado do Ceará - CED e dá outras providências.
- **Decreto Nº 27.110/2003**, de 26 de junho de 2003, publicado no DOE Nº 121 - Caderno 1, de 30 de junho de 2003 - dispõe sobre a competência, estrutura organizacional e denominação dos cargos de direção e assessoramento superior do Instituto de Pesquisa e Estratégia Econômica do Ceará - IPECE.

- **Decreto Nº 27.386/2004**, de 04 de março de 2004, publicado no DOE Nº 045 - Caderno Único, de 09 de março de 2004 - aprova o regulamento do Instituto de Pesquisa e Estratégia Econômica do Ceará - IPECE. (REVOGADA)
- **Lei Nº 13.666/2005**, de 20 de setembro de 2005, publicado no DOE Nº 183 - Caderno 1, de 23 de setembro de 2005 - cria a carreira de políticas públicas e os respectivos empregos de Analistas de Políticas Públicas do Instituto de Pesquisa e Estratégia Econômica do Ceará - IPECE, aprova o plano de carreira, fixa os valores salariais e dá outras providências.
- **Portaria nº 59/2006**, de 31 de agosto de 2006, publicado no DOE Nº 189 - Caderno 1, de 04 de outubro de 2006 - Portaria do Ponto Eletrônico para os empregados do Instituto de Pesquisa e Estratégia Econômica do Ceará - IPECE.
- **Decreto 28.445/2006**, de 31 de outubro de 2006, publicado no DOE Nº 207 - Caderno 1, de 31 de outubro de 2006 - Regulamenta a Gratificação de Desempenho de Atividade de Análise de Políticas Públicas, instituída pela lei nº13.666, de 20 de setembro de 2005, e dá outras providências.
- **Portaria nº 86/2006**, de 1º de novembro de 2006, publicado no DOE Nº 214 - Caderno Único, de 10 de novembro de 2006 - Disciplina os procedimentos para concessão da Gratificação de Desempenho de Atividade de Analistas de Políticas Públicas - GDAP, instituída pela lei nº13.666, de 20 de setembro de 2005, e regulamentada pelo Decreto nº28.445 de 31 de outubro de 2006, devida aos ocupantes do emprego público de Analista de Políticas Públicas do Instituto de Pesquisa e Estratégia Econômica do Ceará - IPECE.
- **Portaria nº 95/2006**, de 08 de dezembro de 2006, publicado no DOE Nº 025 - Caderno Único, de 05 de fevereiro de 2007 - aprova o Regimento Interno do Instituto de Pesquisa e Estratégia Econômica do Ceará - IPECE e dá outras providências.
- **Decreto 28.626/2007**, de 08 de fevereiro de 2007, publicado no DOE Nº 028 - Caderno Único, de 08 de fevereiro de 2007 - dispõe sobre a competência, a estrutura organizacional e a denominação dos cargos de direção e assessoramento superior do Instituto de Pesquisa e Estratégia Econômica do Ceará - IPECE.
- **Portaria Nº. 62/2007**, de 18 de dezembro de 2007, publicado no DOE Nº 189, 03 de outubro de 2008 - substitui a Portaria Nº 95, de 08 de dezembro de 2006, de 05 de fevereiro de 2007 e aprova e adota o Regimento Interno que disciplina, complementarmente às regras estatutárias, o funcionamento deste Instituto.
- **Decreto Nº. 29.334/2008**, de 23 de junho de 2008, publicado no DOE, Nº 118, de 25 de junho de 2008 - aprova o regulamento do Instituto de Pesquisa e Estratégia Econômica do Ceará (IPECE) ao novo modelo de gestão, visando a aprimorar a máquina administrativa, tornando-a mais ágil e compatível com as expectativas e interesses da coletividade. (REVOGADA)
- **Decreto Nº. 30.900/2012**, de 20 de abril de 2012, publicado no DOE, Nº. 078, de 25 de abril de 2012 - altera os artigos 3º, 9º e 10 do Decreto Nº. 28.445, de 31 de outubro de 2006, e dá outras providências.
- **Portaria Nº. 28ª/2012**, de 30 de abril de 2012, publicada no DOE Nº. 140, de 24 de julho de 2012 - disciplina os procedimentos para concessão da Gratificação de Desempenho de Atividade de Analistas de Políticas Públicas - GDAP, instituída pela lei Nº. 13.666, de 20 de

setembro de 2005, e regulamentada pelo Decreto Nº 28.445 de 31 de outubro de 2006, devida aos ocupantes do emprego público de Analista de Políticas Públicas do Instituto de Pesquisa e Estratégia Econômica do Ceará - IPECE.

- **Lei Nº. 15.220/2012**, de 14 de setembro de 2012, publicada no DOE Nº 181, de 21 de setembro de 2012 - altera e acrescenta dispositivos à Lei Nº. 13.666, de 20 de setembro de 2005 e dá outras providências.
- **Portaria Nº. 104/2012**, de 27 de novembro de 2012, publicada no DOE, Nº. 043, de 05 de março de 2013 - substitui a portaria Nº. 62, de 18 de dezembro de 2007, publicada no Diário Oficial do Estado de 03 de outubro de 2008, que trata do regimento interno do IPECE.
- **Decreto nº 31.293/2013**, de 24 de setembro de 2013, publicado no DOE, Nº. 182, de 27 de setembro de 2013 - cria a Unidade de Gerenciamento de Projeto - UGP, altera a estrutura organizacional e a Denominação dos Cargos de Direção e Assessoramento do IPECE.
- **Decreto nº 32.101/2016**, de 07 de dezembro de 2016, publicado no DOE Nº. 231 de 08 de dezembro de 2016 - dispõe sobre a estrutura organizacional, a distribuição e a denominação dos cargos de provimento em comissão do IPECE, onde foi criada a Procuradoria Jurídica - PROJU.
- **Lei Nº. 16.230/2017**, de 27 de abril de 2017, publicada no DOE Nº 82 de 03 de maio de 2017 - altera a Lei Nº. 13.875, de 7 de fevereiro de 2007. Em seu art. 1º altera o art. 78, inciso II que dispõe sobre as competências do IPECE, e no seu art. 12 cria cargos de provimento em comissão no âmbito do IPECE.
- **Decreto nº 32.215/2017**, de 03 de maio de 2017, publicado no DOE Nº. 083 de 04 de maio de 2017 – altera a estrutura organizacional e dispõe sobre a distribuição e a denominação dos cargos de provimento em comissão do IPECE.
- **Lei Nº 16.531/2018**, de 6 de abril de 2018, publicada no DOE Nº 64 de 06 de abril de 2018 – altera Dispositivo da Lei Nº 13.666, de 20 de setembro de 2005.
- **Decreto nº 33.785/2020, de 26 de outubro de 2020**, publicado no DOE Nº 239 de 27 de outubro de 2020 – aprova o regulamento do Instituto de Pesquisa e Estratégia Econômica do Ceará.

a.3. Caracterização Administrativa e Endereço

- CNPJ: 05.748.410/0001-39 - Data: 29.04.2003
- Atividade Econômica: 75.14-0-00 - Atividade de Apoio à Administração Pública
- Natureza Jurídica: 111-2 Autarquia Estadual ou do Distrito Federal
- Endereço: Av. General Afonso Albuquerque Lima, s/n - Centro Administrativo Governador Virgílio Távora - Cambéba - ED. SEPLAG - Térreo - CAMBÉBA - Fortaleza - Ceará - CEP.: 60.822-325 - ouvidoria@ipece.ce.gov.br - www.ipece.ce.gov.br
- Telefones: (85) 3101-3500 / 3101-3521

b) Missão

- Gerar e disseminar conhecimento e informações, subsidiar a formulação e avaliação de políticas públicas e assessorar o Governo nas decisões estratégicas, contribuindo para o desenvolvimento sustentável do Ceará.

c) Visão

- Até 2025, ser uma instituição moderna e inovadora que tenha fortalecida sua contribuição nas decisões estratégicas do Governo.

d) Valores

- Ética, transparência e impessoalidade;
- Autonomia técnica;
- Rigor científico;
- Competência e compromisso profissional;
- Cooperação interinstitucional;
- Compromisso com a sociedade; e
- Senso de equipe e valorização do ser humano.

e) Negócio

- Pesquisa Geossocioeconômica para Políticas Públicas.

f) Público Alvo

- Entidades governamentais;
- Sociedade civil organizada;
- Entidades privadas;
- Estudantes, professores e pesquisadores;
- Meios de comunicação;
- Institutos de pesquisa.

g) Finalidades

I - Elaborar estudos, pesquisas e informações e formular diretrizes e estratégias destinadas a subsidiar as ações de governo no âmbito das políticas públicas e do desenvolvimento econômico, aglutinando competências técnicas especializadas voltadas para todos os setores da economia e da sociedade cearense;

II - realizar estudos e prospecções sobre oportunidades de investimento, potencialidades e vocações econômicas dos municípios cearenses;

III - desenvolver estudos sobre gestão pública, avaliação de impactos e eficácia das políticas, projetos e ações setoriais desenvolvidas pelos Governos Municipais e Estadual;

- IV - prestar consultoria técnica a outros órgãos e entidades da administração estadual, dos municípios e da iniciativa privada;
- V - exercer outras competências necessárias ao cumprimento de suas finalidades.

h) Competências

- I - Prestar consultoria técnica a outros Órgãos e Entidades da Administração Estadual, dos municípios e da iniciativa privada;
- II - Contratar com Órgãos e Entidades públicas ou privadas serviços técnicos e estudos quando for necessário para auxiliar as atividades de sua competência, respeitada a legislação pertinente;
- III - Elaborar a sua proposta orçamentária a ser incluída na Lei Orçamentária Anual do Estado;
- IV - Admitir pessoal, mediante concurso público;
- V - Expedir resoluções e instruções nos limites de sua competência;
- VI - Nomear pessoal para cargos de provimento em comissão;
- VII - Estabelecer parcerias e convênios de cooperação técnica com instituições nacionais e internacionais;
- VIII - Praticar outros atos relacionados com sua finalidade.

i) Estrutura Organizacional

- A estrutura organizacional do IPECE está apresentada na Figura 1 e seu modelo conta com Direção Superior, Órgãos de Assessoramento e Órgãos de Execução Programática e Instrumental assim disposto:

I - DIREÇÃO SUPERIOR

- Diretoria Geral

II - ÓRGÃOS DE ASSESSORAMENTO

1. Assessoria Jurídica
2. Assessoria de Desenvolvimento Institucional

III - ÓRGÃOS DE EXECUÇÃO PROGRAMÁTICA

3. Diretoria de Estudos Econômicos
4. Diretoria de Estudos Sociais
5. Diretoria de Estudos de Gestão Pública
6. Gerência de Estatística, Geografia e Informação.

IV - ÓRGÃOS DE EXECUÇÃO INSTRUMENTAL

7. Núcleo Administrativo Financeiro
8. Unidade de Gerenciamento de Projetos (UGP).

Ressaltamos que a estrutura organizacional do IPECE foi alterada no ano de 2020, por meio do Decreto nº 33.785/2020, de 26 de outubro de 2020, publicado no DOE, de 27 de outubro de 2020.

Figura 1 - Organograma IPECE – 2020

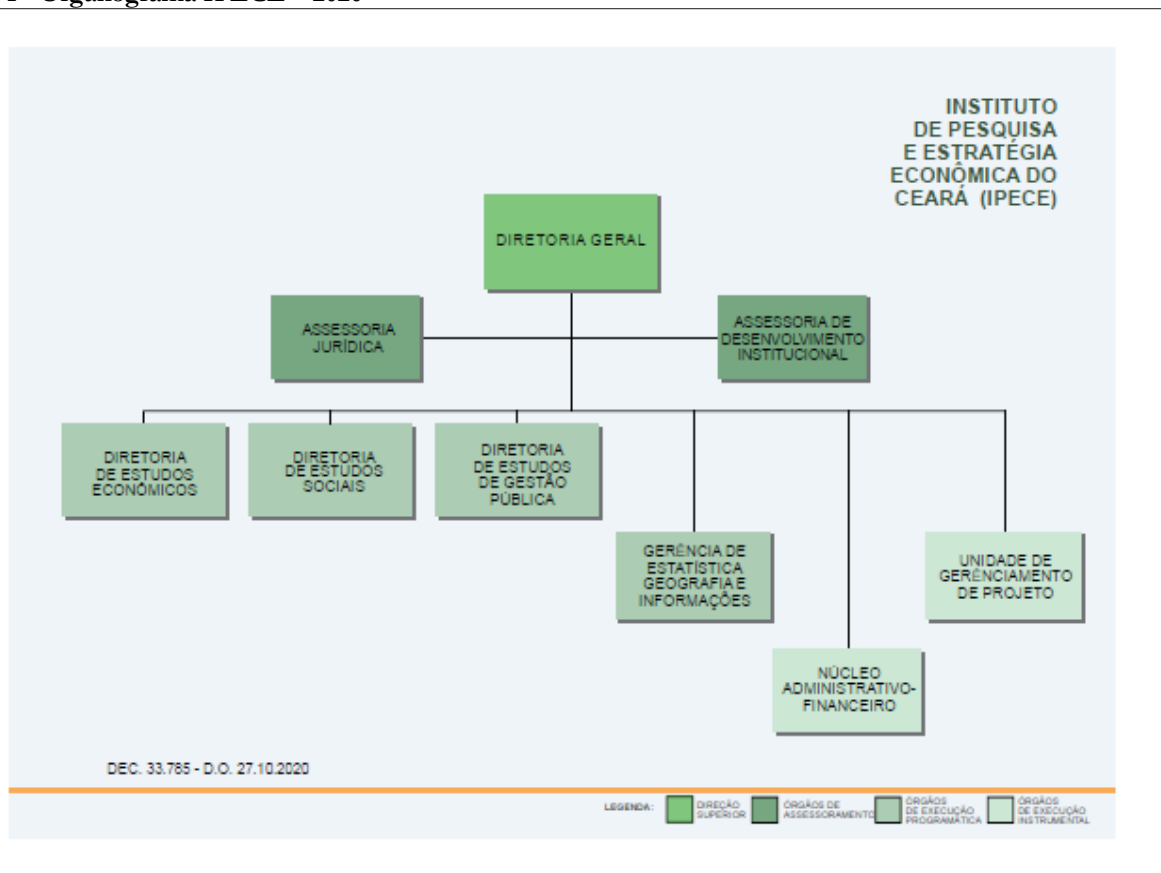

I.2. Estratégias e Plano de Ação, Objetivos e Metas

Na experiência de governos empreendedores, engajados no projeto maior de construção de uma sociedade justa e de um Estado com foco voltado na cidadania, nota-se a utilização de um modelo de gestão orientado aos resultados, que considera o cidadão como cliente, tem responsabilidade e transparência no uso dos recursos públicos e obtém maior efetividade nas políticas públicas.

j) Estratégias, Plano de Ação e Objetivos

De acordo com a metodologia da Gestão Pública por Resultados, o IPECE realizou o seu planejamento anual para o ano de 2020, onde foram priorizados os seus projetos e produtos alinhados com os sete grandes Eixos Governamentais de Articulação Intersetorial do Plano de Governo, são elas:

- Ceará da Gestão Democrática por Resultados;
- Ceará Acolhedor;
- Ceará de Oportunidades;
- Ceará Sustentável;
- Ceará do Conhecimento;
- Ceará Saudável;

- Ceará Pacífico.

A partir das metas de Governo, foram definidos os seguintes Objetivos ou Resultados Estratégicos:

- Promoção do conhecimento técnico-científico relativo à gestão pública orientada para resultados;
- Expansão da divulgação do conhecimento sobre temas relevantes para o Estado e a sociedade;
- Promoção do assessoramento corporativo na formulação, melhoria e avaliação de políticas públicas.

Tendo como foco os Resultados Estratégicos, foram estabelecidos os projetos definidos ao nível de metas. Cada Projeto, por sua vez, gera produtos que dão sua contribuição ou benefício no cumprimento dos Resultados Estratégicos, de forma a impactar positivamente nos grandes desafios do nosso Estado.

k) Metas Físicas e Financeiras

As metas definidas no começo de cada ano são a tradução do empenho e determinação do IPECE na realização de seus resultados estratégicos e cumprimento de sua missão e visão.

k.1 Metas Físicas

O Volume II da Lei Nº 17.160, de 27 de dezembro de 2019, que traz o Plano Plurianual 2020-2023, traça em seu demonstrativo de metas regionalizadas para as iniciativas que competem ao IPECE como órgão executor dentro do Programa 242 – Sistema de Planejamento Orientado para Resultados. Para essas iniciativas, o Ipece entrega como produtos: estudos e pesquisas, plataforma digital, evento, servidor capacitado e assessoramento. O produto Estudos e Pesquisas traduzem a realização de pesquisas de coleta de dados por amostra de domicílios, bem como a elaboração e disponibilização de estudos em diversos temas das políticas públicas de relevante interesse para o governo e a sociedade. Já a Plataforma Digital refere-se ao desenvolvimento, atualização e gestão de sistemas de informações geossocioeconômicas compartilhadas para melhoria das políticas públicas. O Evento refere-se ao evento executado com o propósito de ampliar o conhecimento para a sociedade acerca das políticas públicas, compreendendo: vídeos veiculados, seminários, congressos, fóruns, palestras, cursos etc. Para servidor capacitado registra-se à promoção da qualificação profissional do quadro de pessoal do Ipece para melhorar sua atuação finalística no que diz respeito ao assessoramento aos órgãos e entidades estaduais na formulação, melhoria e avaliação de políticas públicas e também para os servidores dos órgãos envolvidos no projeto de Apoio à Melhoria da Segurança Hídrica e Fortalecimento da Inteligência na Gestão Pública do Estado do Ceará – IPF/Ce. A entrega Assessoramento refere-se ao ato de prestar em determinado tema aconselhamento e assistência sobre a sua área de experiência.

A seguir demonstraremos as metas físicas para o ano de 2020 do PPA 2020-2023 do IPECE no quadro 01:

Quadro 1: Demonstrativos de Metas PPA 2016 - 2019

PROGRAMA 242 - Sistema de Planejamento Orientado para Resultados;

INICIATIVA	PRODUTOS	PROGRAMADO 2020
242.1.04 - Promoção do conhecimento técnico-científico relativo à Gestão Pública orientada para Resultados.	ESTUDO E PESQUISA PUBLICADOS	90
	PLATAFORMA DIGITAL DISPONIBILIZADA	0
242.1.05 - Expansão da divulgação democrática e transparente do conhecimento sobre temas relevantes para o Estado e a sociedade	EVENTO REALIZADO	40
242.1.06 - Promoção do assessoramento corporativo na formulação, melhoria e avaliação de políticas públicas	ASSESSORIA REALIZADA	35
	SERVIDOR CAPACITADO	40

Na formulação de seu Plano de Ação 2020, voltado para a consecução de seus Resultados Estratégicos, o IPECE priorizou inicialmente para 2020, conforme Quadro 2, 343 (trezentos e quarenta e três) projetos para assessoramento e produção de estudos e pesquisas nas dimensões sociais e econômicas englobando Educação, Pobreza e Desigualdade, Emprego e Renda, Comércio e Indústria e Crescimento Sustentável, entre outros, cujo impacto buscado foi à efetivação do desenvolvimento econômico e social do Estado.

Quadro 2: Planejamento de Projetos em 2020

Nº	PROJETOS PRIORITÁRIOS	META	ÁREA
1	Cálculo e divulgação do PIB Estadual	1	DIEC
2	Cálculo e divulgação do PIB Municipal	1	DIEC
3	Cálculo e divulgação do PIB Trimestral	4	DIEC
4	Cálculo e divulgação da previsão de crescimento anual do PIB	4	DIEC
5	Cálculo e divulgação do Indicador de Atividade Econômica	12	DIEC
6	Boletim de Conjuntura	4	DIEC
7	Livro de Análise da Estrutura Econômica do Ceará - 2020	1	DIEC
8	Radar da Indústria	12	DIEC
9	Radar da Inflação	12	DIEC
10	Radar de Serviços	12	DIEC
11	Radar do Comércio	12	DIEC
12	Radar do Comercio Exterior	12	DIEC
13	Radar do Emprego Formal	12	DIEC
14	Radar Fiscal	12	DIEC

15	Termômetro da Inflação	12	DIEC
16	Termômetro do Mercado de Trabalho	4	DIEC
17	Enfoque Econômico	8	DIEC
18	IPECE Informe	4	DIEC
19	Nota Técnica	1	DIEC
20	Texto para Discussão	1	DIEC
21	Índice de Desenvolvimento Municipal - IDM 2018	1	DIEC
22	Estudos Setoriais - Tabela de Recursos e Usos para o Ceará - TRUR	1	DIEC
23	Estudos Setoriais - Matriz de Insumo Produto para o Ceará - MIP	1	DIEC
24	Estudo macroeconômico de Equilíbrio Geral	1	DIEC
25	Estudos Setoriais em parceria com a SEDET	1	DIEC
26	Inflação Interna em parceria com a Seplag	1	DIEC
27	Avaliação da Política de Incentivos Fiscais	1	DIEC
28	Produtividade	2	DIEC
29	Cálculo dos Coeficientes de Rateio da Cota Parte do ICMS municipal	1	DIEC
30	Grupo Técnico do Investimento Público - GTI-SEPLAG-COGERF	1	DIEC
31	Assessoria IPF	1	DIEC
32	Assessorias ao Núcleo de Estudos Agropecuários - IPECE-ADECE-DAS	1	DIEC
33	Assessoria SEPLAG - Planejamento Ceará - 2050	1	DIEC
34	Assessoria SEPLAG - Mensagem do Governador à Assembleia	1	DIEC
35	Assessoria SEPLAG - Análise de impacto dos projetos de financiamento da Seplag	1	DIEC
36	Assessoria SEPLAG - PPP de Resíduos Sólidos	1	DIEC
37	Assessoria IBGE - Grupo de coordenação de estatísticas agropecuárias do Ceará (GCEA)	1	DIEC
38	Integrar o GMAIS (Grupo de Monitoramento e Avaliação Institucional e Setorial)	1	DIEC
39	Enfoque	2	DISOC
40	Informe	8	DISOC
41	Texto para Discussão	1	DISOC
42	Nota técnica	2	DISOC
43	Boletim Trimestral da Juventude	4	DISOC
44	Treinamento aos servidores do Estado para uso do sistema FECOP	20	DISOC
45	Assessoria IPF	1	DISOC
46	Assessoria SEPLAG	1	DISOC

47	Assessoria Secretaria de Desenvolvimento Agrário	1	DISOC
48	Assessoria Comitê FECOP	1	DISOC
49	Assessoria SEDUC	1	DISOC
50	Assessoria Comitê da Primeira Infância	1	DISOC
51	Assessoria IBGE - Sistema de Projeções e Estimativas Populacionais (SISPEP)	1	DISOC
52	Assessoria ao Programa Mais Infância	1	DISOC
53	IPECE Informe	1	DIGEP
54	ICGM	1	DIGEP
55	Boletim de Gestão Pública	5	DIGEP
56	Farol da Economia Cearense	5	DIGEP
57	Assessoria ao Grupo Técnico de Resultados	1	DIGEP
58	Assessoria a Casa Civil	1	DIGEP
59	Assessoria a Seplag	1	DIGEP
60	Anuário Estatístico do Ceará	1	GEGIN
61	Ceará em Números	1	GEGIN
62	Perfil Municipal	1	GEGIN
63	Perfil Regional	1	GEGIN
64	Painel de Indicadores Sociais e Econômicos dos municípios	1	GEGIN
65	Validação da base de dados da Pesquisa Regional por Amostra de Domicílios do Ceará (PRAD/CE)	1	GEGIN
66	Base de indicadores econômicos para o cálculo do PIB Trimestral e Anual	4	GEGIN
67	Base de indicadores econômicos e sociais para o cálculo do IDM	1	GEGIN
68	Índice de Concentração Regional de Investimentos	1	GEGIN
69	Organização do Encontro Economia do Ceará em Debate 2020	1	GEGIN
70	Atualização dos indicadores do Banco de dados do CIPP	1	GEGIN
71	Parecer técnico sobre limites municipais	12	GEGIN
72	Geração de base cartográfica na escala 1:50.000 (Imagens SPOT - 5) por regiões de planejamento	5	GEGIN
73	Georreferenciamento das escolas públicas do Estado do Ceará	1	GEGIN
74	Georreferenciamento das unidades de saúde do Estado do Ceará	1	GEGIN
75	Georreferenciamento dos equipamentos de segurança pública do Estado do Ceará	1	GEGIN
76	Índice Municipal de Alerta (IMA)	1	GEGIN
77	Mapa Básico do Estado do Ceará	1	GEGIN
78	Elaboração de mapas Geossocioeconômicos	40	GEGIN
79	Painel de Emissões de CO2 no Ceará	1	GEGIN
80	Boletim Energético do Ceará	1	GEGIN

81	Assessoria SEPLAG/PPA	1	GIN
82	Assessoria sobre limites estaduais PGE	1	GIN
83	Assessoria sobre limites territoriais AL/IBGE	1	GIN
84	Assessoria ao Ceará 2050	1	GIN
85	Assessoria do IPF	1	GIN
86	Manutenção e atualização do Sistema SABE/FECOP	1	GIN
87	Manutenção e atualização do Sistema Ceará em Mapas Interativo	1	GIN
88	Manutenção e atualização do Sistema IPECEDATA	1	GIN
89	Manutenção e atualização do Sistema CIPP	1	GIN
90	Transferência de dados e aplicações para sistema de nuvem/ETICE	1	GIN
91	Atendimento ao Público (Ofício, telefone, e-mail)	20	GIN
92	Ouvidoria (SOU)	15	GIN
TOTAL		343	

Fonte: IPECE
Posição em 31/12/2020

k.2 Metas Financeiras

Com relação às metas financeiras, para execução dos projetos planejados dentro dos programas de Governo, de um total de recursos orçamentários alocados de R\$ 20.937.882,23 (vinte milhões, novecentos e trinta e sete mil, oitocentos e oitenta e dois reais e vinte e três centavos), foi previsto para o programa 211 – Gestão Administrativa do Ceará o valor de R\$ 4.190.411,00 (quatro milhões, cento e noventa mil, quatrocentos e onze reais), para o Programa 212 – Encargos Gerais do Estado o valor de R\$ 130.087,00 (cento e trinta mil e oitenta e sete reais), para o Programa 242 – Sistema de Planejamento Orientado para Resultados valor de R\$ 16.617.384,23 (dezesseis milhões, seiscentos e dezessete mil, trezentos e oitenta e quatro reais e vinte e três centavos) conforme detalhamos no Quadro 3 a seguir:

Quadro 3 - Recursos Previstos por Programa

PROGRAMA	Previsto R\$
211 - Gestão Administrativa do Ceará	4.190.411,00
20761 - Manutenção dos serviços administrativos - IPECE	1.609.803,00
20858 - Manutenção da área de tecnologia da informação e comunicação - IPECE	2.570.608,00
10004 - Aquisição e instalação de material permanente - IPECE	10.000,00
10020 - Realização de atividades de desenvolvimento institucional - IPECE	0,00

10977 - Realização de obras de reforma ou ampliação da estrutura física administrativa - IPECE	0,00
10108 - Aquisição e instalação de material permanente de Tecnologia da Informação e comunicação - IPECE	0,00
10575 - Implementação de sistemas de tecnologia da informação e comunicação - IPECE	0,00
10019 - Capacitação de servidores para o desenvolvimento das atividades administrativas - IPECE	0,00
212 - ENCARGOS GERAIS	130.087,00
00035 - Pagamento de Concessão de PASEP - IPECE	130.087,00
222 - GESTÃO E DESENVOLVIMENTO ESTRATÉGICO DE PESSOAS	0,00
11097 - Realização de concurso público - IPECE	0,00
242 - SISTEMA DE PLANEJAMENTO ORIENTADO PARA RESULTADOS	16.617.384,23
10924 - Realização da pesquisa regional por amostra de domicílio - PRAD/CE	504.700,00
11066 - Elaboração de estudos relacionados ao desenvolvimento econômico e social do estado do Ceará	0,00
11073 - Elaboração de estudos relacionados ao agronegócio e recursos hídricos (IPF - COMP. III)	30.000,00
11086 - Desenvolvimento e operacionalização dos sistemas de informações e monitoramento de Recursos Hídricos	30.000,00
11096 - Monitoramento e avaliação de políticas públicas de combate à pobreza	8.570.621,00
11101 - Assessoria técnica aos órgãos do governo do Ceará em suas políticas públicas	0,00
11110 - Capacitação de servidores para o desenvolvimento das atividades finalísticas - IPECE	0,00
11112 - Capacitação de servidores em ferramentas para avaliação de políticas públicas (IPF - COMP. III)	40.000,00
11115 - Produção de vídeo profissionais	0,00
20555 - Aprimoramento técnico para cálculos das contas regionais	0,00
20558 - Realização de seminários e fóruns	0,00

20559 - Realização do encontro economia Ceará em debate	15.000,00
11102 - Fortalecimento da unidade de gerenciamento de Projetos Multissetoriais (IPF - COMP III)	917.492,00
11106 - Ampliação da infraestrutura da unidade de gerenciamento de projetos multissetoriais (IPF - COMP III)	20.000,00
20563 - Pagamento de despesas de pessoal e encargos sociais (folha normal) - IPECE	6.489.571,23
20565 - Pagamento de despesas de pessoal e encargos sociais (folha complementar) - IPECE	0,00
Total	20.937.882,23

Fonte: S2GPR
Posição: 31/12/2020

I.3. Recursos Orçamentários, Financeiros, Patrimoniais e Humanos

Mostram-se a seguir, os vários recursos com os quais o IPECE dispôs para alcançar a realização de seus resultados estratégicos.

1) Recursos Orçamentários e Financeiros

Os recursos previstos em Orçamento para o IPECE, no ano de 2020, segundo informação do Balancete Mensal da Despesa, somam R\$ 20.937.882,23 (vinte milhões, novecentos e trinta e sete mil, oitocentos e oitenta e dois reais e vinte e três centavos). Deste valor foram executados 53,06%, ou seja, valor de R\$ 11.108.758,08 (onze milhões, cento e oito mil, setecentos e cinquenta e oito reais e oito centavos), distribuídos em quatro programas de Governo, quais sejam:

- GESTÃO ADMINISTRATIVA DO CEARÁ (211) ➔ Tem por objetivo promover com eficiência a gestão administrativa dos órgãos e entidades da Administração Pública Estadual, direta e indireta, de todos os Poderes;
- ENCARGOS GERAIS DO ESTADO (212) ➔ Tem como objetivo cumprir os encargos legais e constitucionais sob responsabilidade do Estado;
- GESTÃO E DESENVOLVIMENTO ESTRATÉGICO DE PESSOAS (222) ➔ Tem como objetivo promover o dimensionamento, alocação, reconhecimento e desenvolvimento das pessoas nos órgãos públicos estaduais para uma melhor oferta do serviço público;
- SISTEMA DE PLANEJAMENTO ORIENTADO PARA RESULTADOS (242) ➔ Tem por objetivo ampliar a eficiência e a eficácia do planejamento estadual no âmbito das políticas públicas, provendo o Estado de informações

relevantes e gerenciais para a tomada de decisões e estabelecendo alianças e cooperações entre o público e o privado, de modo a contribuir com o desenvolvimento econômico do Estado do Ceará, a melhoria da gestão e da prestação dos serviços públicos disponibilizados à população cearense.

Quadro 4 - Previsão Orçamentária Inicial por Programa

PROGRAMA	Previsto R\$
211 - GESTÃO ADMINISTRATIVA DO CEARÁ	4.190.411,00
212 - ENCARGOS GERAIS DO ESTADO	130.087,00
222 - GESTÃO E DESENVOLVIMENTO ESTRATÉGICO DE PESSOAS	0,00
242 - SISTEMA DE PLANEJAMENTO ORIENTADO PARA RESULTADOS	16.617.384,23
Total	20.937.882,23

Fonte: S2GPR
Posição: 31/12/2020

Quadro 5 - Acompanhamento da Execução Orçamentária, Orçamento Autorizado, por Fonte

FONTE	Previsto R\$	Realizado R\$	%
1.00.00 - Recursos Ordinários	10.810.069,23	10.462.980,87	96,79%
1.10.00 - Recursos provenientes do FECOP	9.075.321,00	0,00	0,00%
2.48.49 - Operações de crédito externas - TESOURO	1.037.492,00	636.777,21	61,38%
2.70.00 - Recursos diretamente arrecadados	15.000,00	9.000,00	60,00%
Total	20.937.882,23	11.108.758,08	53,06

Fonte: S2GPR
Posição: 31/12/2020

Quadro 6 - Alocação dos Recursos Orçamentários de 2020

PROGRAMAS/AÇÕES/NATUREZA DA DESPESA	FONTE	PREVISTO	REALIZADO
1. 211 - GESTÃO ADMINISTRATIVA DO CEARÁ		4.190.411,00	3.889.156,54
1.1 20761 - Manutenção dos serviços administrativos - IPECE		1.609.803,00	1.462.166,60
Diárias	Tesouro	882,40	882,40
Material de consumo	Tesouro	21.474,00	21.110,74
Premiação científica	Tesouro	2.000,00	2.000,00
Passagens e despesas com locomoção	Tesouro	4.827,04	4.827,04
Outros serviços de terceiros - pessoa física	Tesouro	52.138,00	50.749,61

	Locação de mão-de-obra	Tesouro	1.428.878,56	1.304.648,09
	Outros serviços de terceiros - pessoa jurídica	Tesouro	37.540,00	35.356,33
	Obrigações tributárias e contributivas	Tesouro	681,00	333,68
	Auxílio transporte	Tesouro	3.029,00	1.235,20
	Obrigações tributárias e contributivas - ENTRE ÓRGÃOS ESTADUAIS	Tesouro	58.353,00	41.023,51
1.2	20858 - Manutenção da área de tecnologia da informação e comunicação - IPECE		2.570.608,00	2.426.989,94
	Material de consumo	Tesouro	10.000,00	8.339,99
	Locação de mão-de-obra	Tesouro	2.216.284,00	2.095.414,93
	Serviços de tecnologia da informação e comunicação – Pessoa Jurídica	Tesouro	28.393,00	25.720,77
	Serviços de tecnologia da informação e comunicação – pessoa Jurídica – ENTRE ÓRGÃOS ESTADUAIS	Tesouro	315.931,00	297.514,25
1.3	10004 – Aquisição e instalação de material permanente – IPECE		10.000,00	0,00
	Equipamentos e material permanente	Tesouro	10.000,00	0,00
1.4	10020 – Realização de atividades de desenvolvimento institucional – IPECE		0,00	0,00
	Outros serviços de terceiros – pessoa jurídica	Tesouro	0,00	0,00
1.5	10977 – Realização de obras de reforma ou ampliação da estrutura física administrativa – IPECE		0,00	0,00
	Obras e instalações	Tesouro	0,00	0,00
1.6	10108 – Aquisição e instalação de material permanente de Tecnologia da Informação e comunicação – IPECE		0,00	0,00
	Equipamentos e material permanente	Tesouro	0,00	0,00
1.7	10575 – Implementação de sistemas de tecnologia da informação e comunicação – IPECE		0,00	0,00
	Serviços de consultoria	Tesouro	0,00	0,00
1.8	10019 – Capacitação de servidores para o desenvolvimento das atividades administrativas – IPECE		0,00	0,00
	Diárias	Tesouro	0,00	0,00
	Passagens e despesas com locomoção	Tesouro	0,00	0,00
	Outros serviços de terceiros – pessoa jurídica	Tesouro	0,00	0,00
2.	212 – ENCARGOS GERAIS		130.087,00	122.237,83

2.1	00035 – Pagamento de Concessão de PASEP – IPECE		130.087,00	122.237,83
	Obrigações Tributárias e Contributivas – PASEP	Tesouro	130.087,00	122.237,83
3.	222 – GESTÃO E DESENVOLVIMENTO ESTRATÉGICO DE PESSOAS		0,00	0,00
3.1	11097 – Realização de concurso público – IPECE		0,00	0,00
	Outros serviços de terceiros – Pessoa jurídica	Tesouro	0,00	0,00
4.	242 - SISTEMA DE PLANEJAMENTO ORIENTADO PARA RESULTADOS		16.617.384,23	7.097.363,71
4.1	10924 - Realização da pesquisa regional por amostra de domicílio - PRAD/CE		504.700,00	0,00
	Serviços de Consultoria	Outras	504.700,00	0,00
4.2	11066 - Elaboração de estudos relacionados ao desenvolvimento econômico e social do estado do Ceará		0,00	0,00
	Serviços de Consultoria	Tesouro	0,00	0,00
4.3	11073 - Elaboração de estudos relacionados ao agronegócio e recursos hídricos (IPF - COMP. III)		30.000,00	0,00
	Serviços de Consultoria DESPESAS DE CAPITAL	Outras	30.000,00	0,00
4.4	11086 - Desenvolvimento e operacionalização dos sistemas de informações e monitoramento de Recursos Hídricos		30.000,00	0,00
	Serviços de Consultoria DESPESAS DE CAPITAL	Outras	30.000,00	0,00
4.5	11096 - Monitoramento e avaliação de políticas públicas de combate à pobreza		8.570.621,00	0,00
	Serviços de Consultoria	Outras	8.570.621,00	0,00
4.6	11101 - Assessoria técnica aos órgãos do governo do Ceará em suas políticas públicas		0,00	0,00
	Serviços de Consultoria	Tesouro	0,00	0,00
4.7	11110 - Capacitação de servidores para o desenvolvimento das atividades finalísticas - IPECE		0,00	0,00
	Diárias	Tesouro	0,00	0,00
	Passagens e despesas com locomoção	Tesouro	0,00	0,00
	Outros serviços de terceiros - pessoa jurídica	Tesouro	0,00	0,00

4.8	11112 - Capacitação de servidores em ferramentas para avaliação de políticas públicas (IPF - COMP. III)		40.000,00	0,00
	Passagens e despesas com locomoção DESPEAS DE CAPITAL	Outras	3.000,00	0,00
	Serviços de Consultoria DESPEAS DE CAPITAL	Outras	37.000,00	0,00
4.9	11115 - Produção de vídeos profissionais		0,00	0,00
	Outros serviços de terceiros - pessoa jurídica	Tesouro	0,00	0,00
4.10	20555 - Aprimoramento técnico para cálculos das contas regionais		0,00	0,00
	Diárias	Tesouro	0,00	0,00
	Passagens e despesas com locomoção	Tesouro	0,00	0,00
4.11	20558 - Realização de seminários e fóruns		0,00	0,00
	Passagens e despesas com locomoção	Tesouro	0,00	0,00
	Outros serviços de terceiros - pessoa jurídica	Tesouro	0,00	0,00
4.12	20559 - Realização do Encontro Economia Ceará em debate		15.000,00	9.000,00
	Premiação científica	Tesouro	0,00	0,00
	Premiação científica	Outras	12.000,00	9.000,00
	Passagens e despesas com locomoção	Tesouro	0,00	0,00
	Passagens e despesas com locomoção	Outras	3.000,00	0,00
	Outros serviços de terceiros - pessoa jurídica	Tesouro	0,00	0,00
4.13	11102 - Fortalecimento da unidade de gerenciamento de Projetos Multissetoriais (IPF - COMP III)		917.492,00	636.777,21
	Passagens e despesas com locomoção DESPEAS DE CAPITAL	Outras	3.000,00	0,00
	Serviços de Consultoria DESPEAS DE CAPITAL	Outras	746.993,00	528.136,95
	Outros serviços de terceiros - pessoa jurídica DESPEAS DE CAPITAL	Outras	14.000,00	3.012,85
	Obrigações Tributárias e Contributivas DESPEAS DE CAPITAL	Outras	153.499,00	105.627,41
4.14	11106 - Ampliação da infraestrutura da unidade de gerenciamento de projetos multissetoriais (IPF - COMP III)		20.000,00	0,00
	Equipamentos e Material Permanente	Outras	20.000,00	0,00
4.15	20563 - Pagamento de despesas de pessoal e encargos sociais (folha normal) - IPECE		6.489.571,23	6.451.586,50
	Vencimentos e vantagens fixas	Tesouro	3.813.304,86	3.792.987,44

	Obrigações patronais	Tesouro	957.080,53	939.413,22
	Ressarcimento de despesa de pessoal requisitado	Tesouro	1.719.185,84	1.719.185,84
4.16	20565 - Pagamento de despesas de pessoal e encargos sociais (folha complementar) - IPECE		0,00	0,00
	Despesas de exercício anterior	Tesouro	0,00	0,00
TOTAL			20.937.882,23	11.108.758,08

Fonte: S2GPR

Posição: 31/12/2020

m) Recursos Patrimoniais

Quanto aos Recursos Patrimoniais, informa-se que durante o ano de 2020 o IPECE adquiriu R\$ 11.758,10 (onze mil setecentos e cinquenta e oito reais e dez centavos) em bens patrimoniais. Em 2020 foi realizado um débito de ajuste no valor de R\$ 316.434,27 (trezentos e sessenta e seis mil quatrocentos e trinta e quatro reais e vinte e sete centavos) que se refere à execução do contrato nº 04/2012, cujo objeto foi uma reforma nas instalações do IPECE, que a época tinha sua sede instalada no 2º andar do Edifício SEPLAG. Como a SEPLAG já havia realizado os procedimentos de reavaliação do Edifício, não foi mais possível a transferência desse valor para a contabilidade da mesma. Considerando que o IPECE transferiu sua sede para o Térreo do mesmo edifício e já tem seus valores reavaliados e lançados na contabilidade e no sistema de gestão de bens móveis, realizamos a baixa do referido valor no sistema de contabilidade. Este valor estava registrado em peças não incorporadas a imóveis (1.2.3.1.1.99.51), porém tratava-se de benfeitoria no prédio da SEPLAG cuja área não está mais sob a responsabilidade do IPECE. Após os citados ajustes, o saldo patrimonial do IPECE em 31.12.2020 foi de R\$ 1.863.364,52 (um milhão, oitocentos e sessenta e três mil, trezentos e sessenta e quatro reais e cinquenta e dois centavos). Registra-se que já foram lançados os valores de desincorporação relativos aos bens encaminhados para leilão e de depreciação dos bens ativos conforme Inventário de Bens Móveis, justificativa dos registros, e balanço atual do IPECE anexados ao sistema Àgora, no Módulo Gestão de Materiais e Patrimônio. Abaixo no quadro 7 mostra detalhado os valores.

Quadro 7: Demonstrativo de Patrimônio do IPECE - 2020

IMOBILIZADO	2019			2020					
	Valor de Bens móveis R\$	Demais Bens móveis R\$	Total 2019 R\$	Ajuste 2020 R\$	Acréscimo 2020 R\$	Saldo em 31.12.2020 R\$	Desincorporação para leilão R\$	Depreciação R\$	Saldo da conta patrimonial R\$
Bens móveis	1.851.606,42	316.434,27	2.168.040,69	(316.434,27)	11.758,10	1.863.364,52	180.701,10	971.919,99	710.743,43

Para o alcance de seus Resultados Estratégicos, o IPECE contou com recursos patrimoniais e de infraestrutura a sua disposição no ano de 2020, conforme listados no Quadro 8.

Quadro 8: Recursos Patrimoniais do IPECE - 2020

Recursos	Quantidade (n ^o)
Computador	105
Impressora	6
Plotter	2
Telefone	75
Fax	1
Scanner	2
Aparelhos de Ar-condicionado	29
Aparelho Micro-ondas	1
Veículo	3
Aparelhos de TV	4
Disk Storage IBM V7000 Control Enclosure	1
Chassi Blade IBM H	1
Lâminas CISC IBM HS	1
Móveis	628
Utensílios	55
Equipamentos de Tecnologia da Informação	360
Livros	21

Fonte: IPECE.
Posição: 31/12/2020

n) Infraestrutura

O IPECE ocupa o pavimento térreo do Edifício SEPLAG, correspondente a 1.180,36m² no total. O Termo de Cessão de Uso de Bem Imóvel N. 007/2017 que celebraram a SEPLAG e o IPECE em seu primeiro aditivo, publicado no DOE de 02 de janeiro de 2019, prorrogou o prazo de vigência da cessão a partir de 31 de dezembro de 2018 por tempo indeterminado.

Esse espaço abriga as seguintes áreas do IPECE:

Diretoria Geral, Diretorias de Estudos Econômicos, Social e de Gestão Pública, o Núcleo Administrativo Financeiro, a Gerência de Estatística, Geografia e Informações, a Assessoria Jurídica, a ADINS, a UGP, uma Sala de Reuniões e um auditório.

Divide, também, área comum nos estacionamentos, elevadores e escadarias, bem como os serviços de segurança, com as outras secretarias integrantes do Condomínio Edifício SEPLAG.

o) Quadro de Pessoal

O Quadro 9 demonstram a posição de Pessoal do IPECE em 31 de dezembro de 2020 que era constituído de 9(nove) concursados, 11(onze) cargos comissionados, 4(quatro) cedidos de outros órgãos e comissionados, 2(dois) cedidos sem ônus; 37(trinta e sete) terceirizados, e 9(nove) estagiários conforme abaixo:

Quadro 9: Quadro de Pessoal do IPECE - 2020.

DESCRIÇÃO	QUANTIDADE
Empregados Públicos Concursados	09
Cargos provimento em comissão exclusivo	11
Cedidos por outros Órgãos comissionados	04
Cedidos sem ônus para o IPECE	02
Terceirizados	37
Estagiários	09
Total	72

Fonte: IPECE
Posição: 31/12/2020.

Expomos a seguir o detalhamento de todos os colaboradores agrupados por diferentes vínculos em 31.12.2020:

Quadro 10: Comissionados exclusivos e cedidos

Matrícula	Nome	Cargo
300038-1-0	João Mario Santos de França (Cedido)	Diretor Geral
300013-1-1	Adriano Sarquis Bezerra de Menezes (Cedido)	Diretor
300041-1-6	Marília Rodrigues Firmiano	Diretor
300053-1-7	Ricardo Antonio de Castro Pereira (Cedido)	Diretor
300056-1-9	Juliana de Vasconcelos Cruz Dourado	Assessor Jurídico
300019-1-5	Maria Esther Frota Cristino (Cedido)	Assessor Chefe
300045-1-5	Rafaela Martins Leite Monteiro	Gerente
300051-1-2	Alice Helena da Silva Pinto Menezes	Supervisor de Núcleo Administrativo Financeiro
300039-1-8	Lívia Maria Oliveira de Castro	Coordenador
300047-1-X	Raquel da Silva Sales	Assessor Técnico
300044-1-8	Luciana de Oliveira Rodrigues	Assessor Técnico
300040-1-9	Aprígio Botelho Lócio	Assessor Técnico
300054-1-4	Rogério Barbosa Soares	Assessor Técnico
300042-1-3	Ana Cristina Lima Maia	Assessor Técnico
300055-1-1	Eugênio Pacelli Alves	Assistente Técnico

Fonte: IPECE
Posição: 31/12/2020.

Quadro 11: Servidores Efetivos/Empregados Públicos Concursados

Matrícula	Nome	Cargo
1675241-X	Alexandre Lira Cavalcante	Analista de Políticas Públicas
1675281-9	Cleyber Nascimento de Medeiros	Analista de Políticas Públicas
1675291-6	Daniel Cirilo Suliano	Analista de Políticas Públicas
1675321-1	Jimmy Lima de Oliveira	Analista de Políticas Públicas
1676101-X	José Freire Junior	Analista de Políticas Públicas
1675341-6	Nicolino Trompieri Neto	Analista de Políticas Públicas
1676491-4	Paulo Araujo Pontes	Analista de Políticas Públicas
1675351-3	Victor Hugo de Oliveira Silva	Analista de Políticas Públicas
1676121-4	Witalo de Lima Paiva	Analista de Políticas Públicas

Fonte: IPECE
Posição: 31/12/2020

Quadro 12: Estrutura de Terceirizados

Cargo	Quantidade autorizada	Vagas ocupadas
Analista de Sistema I	2	2
Analista de Sistema II	2	2
Analista de Sistema III	3	2
Analista de Sistema IV	2	1
Assessor Administrativo I	5	5
Assessor Administrativo II	3	1
Assessor Técnico I	2	2
Assessor Técnico II	2	2
Auxiliar Técnico II	1	0
Auxiliar de Serviços Gerais	3	2
Contador I	1	1
Copeiro	1	1
Motorista	3	3
Operador de Logística	1	1
Operador de Microcomputador	1	1
Programador Pleno	8	8
Suporte Operacional em Hardware e Software II	2	2
Técnico em Atendimento	1	1

Fonte: IPECE
Posição: 31/12/2020.

Quadro 13: Estagiários

Matrícula	Nome
3000562-7	Maria Clarice Alves Ferreira
3000563-5	João Bosco Gurgel Filho
3000564-3	Pedro Thiago Moreira Cabral
3000565-1	Brysa dos Santos Fernandes
3000566-X	Denis Barbosa de Lima
3000567-8	Alysson Inacio de Oliveira
3000568-6	Alice Silva de Lima
3000569-4	Guilherme Rodrigues Matias
3000570-8	João Vitor da Silva Marques

Fonte: IPECE
Posição: 31/12/2020.

Durante o exercício de 2020, o IPECE, realizou capacitação dos seus colaboradores, em parceria com a Escola de Gestão Pública – EGP, buscando qualificar os integrantes das equipes de acordo com as necessidades do cargo e da ausência de qualificação para tal.

Foram ofertadas 244 (duzentas e quarenta e quatro) horas de capacitação on line que envolveram 21 (vinte e um) servidores em diversas áreas como língua portuguesa; processos; orçamento; transparência; gestão; controle interno; ouvidoria; gestão de pessoas e sistemas corporativos em geral.

I.4. Execução dos Programas de Governo, Projetos, Produtos e Resultados Alcançados

p) Programas de Governo

Demonstraremos aqui a execução no ano de 2020 do Programa 242 - Sistema de Planejamento Orientado para Resultados, onde estão inseridas as iniciativas e as entregas finalísticas do IPECE, e que tem por objetivo ampliar a eficiência e a eficácia do planejamento estadual no âmbito das políticas públicas, provendo o Estado de informações relevantes e gerenciais para a tomada de decisões e estabelecendo alianças e cooperações entre o público e o privado, de modo a contribuir com o desenvolvimento econômico do Estado do Ceará, a melhoria da gestão e da prestação dos serviços públicos disponibilizados à população cearense. A Secretaria do Planejamento e Gestão publica anualmente relatórios sintéticos de monitoramento da base programática do PPA. Tal processo obedece ao Capítulo IV (Gestão do Plano) da Lei nº 17.160/2019, que diz “O Plano Plurianual será monitorado trimestralmente para averiguação de seu desempenho ao longo de sua vigência, considerando as variações no comportamento dos indicadores e as realizações dos programas.”

Conforme referido relatório, o Eixo Ceará da Gestão Democrática por Resultados, onde se insere o programa 242, obteve, em 2020, um desempenho físico e financeiro satisfatórios, atingindo 66,09% e 92,52% respectivamente. Resultado esse que consideramos satisfatório, tendo em vista as dificuldades da pandemia do Coronavírus. Veja imagem:

Figura 2 – Desempenho dos Programas por Eixo - 2020

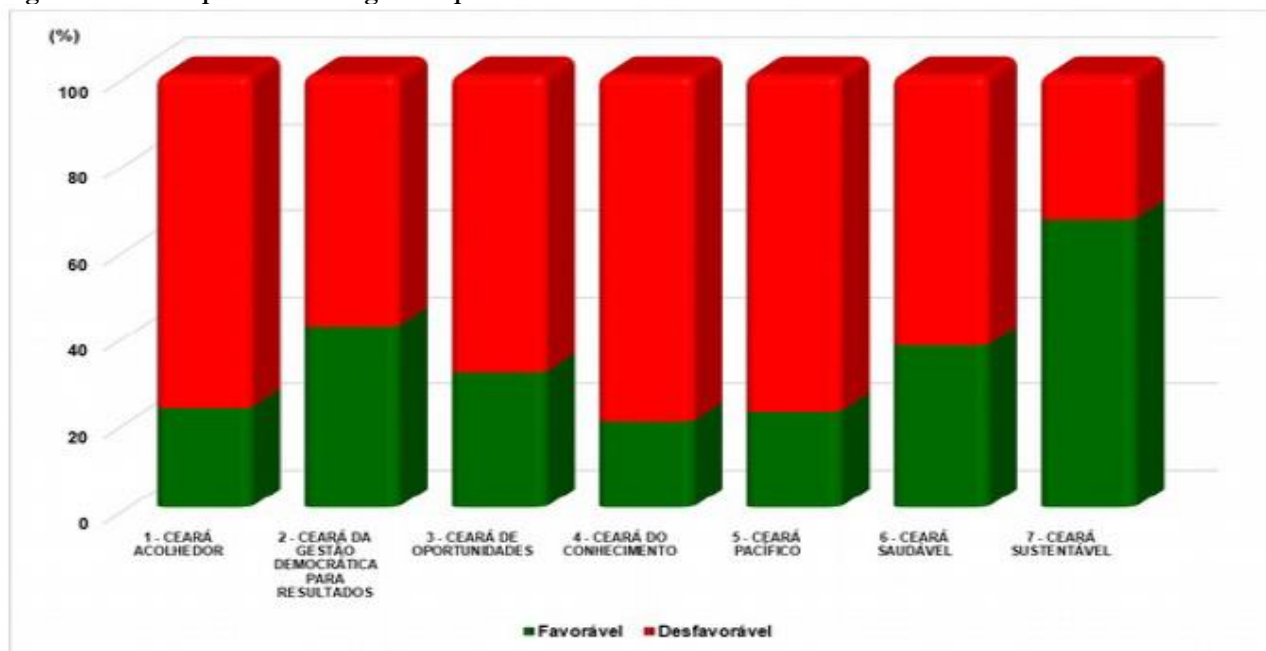

1. Execução Física consolidada (%)

Eixo	% Exec. Física
CEARÁ ACOLHEDOR	60,01
CEARÁ DA GESTÃO DEMOCRÁTICA POR RESULTADOS	66,09
CEARÁ DE OPORTUNIDADES	58,93
CEARÁ DO CONHECIMENTO	62,66
CEARÁ PACÍFICO	70,49
CEARÁ SAUDÁVEL	57,35
CEARÁ SUSTENTÁVEL	51,19
Total	61,16

Nota: Para o cálculo do percentual de execução física, foram desconsideradas as iniciativas com execução superior a 300%.

2. Execução Orçamentária consolidada (R\$)

Eixo	Lei + Cred	Empenhado	% Exec. Orçam.
CEARÁ ACOLHEDOR	491.222.695,10	361.145.831,66	73,52
CEARÁ DA GESTÃO DEMOCRÁTICA POR RESULTADOS	4.354.349.156,65	4.028.626.209,68	92,52
CEARÁ DE OPORTUNIDADES	2.539.470.300,53	1.737.962.430,52	68,44
CEARÁ DO CONHECIMENTO	4.074.264.666,17	3.487.601.045,94	85,60
CEARÁ PACÍFICO	5.199.754.909,28	4.553.620.381,28	87,57
CEARÁ SAUDÁVEL	5.378.953.940,83	4.348.941.585,71	80,85
CEARÁ SUSTENTÁVEL	570.199.417,89	332.129.722,87	58,25
Total	22.608.215.086,45	18.850.027.207,66	83,38

Nota: Na coluna Lei+Cred foram considerados também valores financeiros extraorçamentários.

Fonte: SEPLAG
Posição: 31/12/2020

O programa 242, inserido no Tema Planejamento e Modernização da Gestão, tem como gestor a Secretaria do Planejamento e Gestão, e como executores a própria SEPLAG e o IPECE.

Figura 3 – Execução Orçamentária por Programa - 2020

3. Execução Orçamentária por Programa (R\$)

Programa	Lei + Cred	Empenhado	% Exec. Orçam.
241 - GOVERNANÇA INTERFEDERATIVA DAS REGIÕES	1.397.089,00	-	0,00
242 - SISTEMA DE PLANEJAMENTO ORIENTADO PARA RESULTADOS	17.301.587,23	7.097.363,71	41,02
243 - MODERNIZAÇÃO DA GESTÃO CORPORATIVA	80.000,00	-	0,00
244 - GOVERNO DIGITAL DO CEARÁ	250.000,00	-	0,00
245 - GOVERNANÇA DO PACTO POR UM CEARÁ PACÍFICO	5.842.550,85	5.747.874,50	98,38
Total	24.871.227,08	12.845.238,21	51,65

Nota: Na coluna Lei+Créditos foram considerados também valores financeiros extraorçamentários.

Posição: 31/12/2020
Fonte: SEPLAG

Figura 4 - Execução Física por Programa - 2020

2. Execução Física por Programa (%)

Programa	% Exec. Física
241 - GOVERNANÇA INTERFEDERATIVA DAS REGIÕES	10,00
242 - SISTEMA DE PLANEJAMENTO ORIENTADO PARA RESULTADOS	54,16
243 - MODERNIZAÇÃO DA GESTÃO CORPORATIVA	105,13
244 - GOVERNO DIGITAL DO CEARÁ	50,00
245 - GOVERNANÇA DO PACTO POR UM CEARÁ PACÍFICO	67,03
Total	62,89

Nota: Para o cálculo do percentual de execução física, foram desconsideradas as iniciativas com execução superior a 300%.

Fonte: SEPLAG
Posição: 31/12/2019

As imagens acima retratam a execução financeira e física de todos os programas inseridos no Tema Planejamento e Modernização da Gestão.

Com um percentual de execução financeira de 41,02% e física de 54,16%, o Programa 242 - Sistema de Planejamento Orientado para Resultados representa o resultado das seguintes iniciativas: 242.1.01 - Promoção da gestão do planejamento, monitoramento e avaliação de planos e políticas públicas; 242.1.02 - Expansão da adoção do Modelo de Gestão para Resultados do Estado do Ceará; 242.1.03 - Promoção da implementação da Plataforma de Desenvolvimento de Longo Prazo - Ceará 2050; 242.1.04 - Promoção do conhecimento técnico-científico relativo à Gestão Pública orientada para Resultados.); 242.1.05 - Expansão da divulgação democrática e transparente do conhecimento sobre temas relevantes para o Estado e a sociedade; 242.1.06 - Promoção do assessoramento corporativo na formulação, melhoria e avaliação de políticas públicas; 242.1.07 - Promoção de assessoramento ao Governo na gestão da captação de recursos e alianças entre os setores público e privado; 242.1.08 - Promoção do assessoramento na formulação de políticas e de diretrizes gerais no âmbito do Fundo Estadual de Combate à Pobreza.

O Quadro 14 apresenta o percentual físico e financeiro de todas as entregas que compõem as 8 (oito) iniciativas citadas acima.

Quadro 14 - Execução Física e Financeira das Iniciativas do Programa 242 - 2020

Iniciativas 2020-2023	Entregas	Execução Financeira	Execução Física
242.1.01 - Promoção da gestão do planejamento, monitoramento e avaliação de planos e políticas públicas	DOCUMENTO PUBLICADO	SEM RECURSO PROGRAMADO	SEM ENTREGA PROGRAMADA
	ASSESSORIA REALIZADA	SEM RECURSO PROGRAMADO	103,10%
	AÇÃO EDUCATIVA REALIZADA	0%	66,70%

	INSTRUMENTO DE PLANEJAMENTO E GESTÃO PUBLICADO	0%	92,30%
	EVENTO REALIZADO	0%	0%
242.1.02 - Expansão da adoção do Modelo de Gestão para Resultados do Estado do Ceará.	CURSO OFERTADO	0%	0%
	ADESÃO REALIZADA	0%	0%
	ACORDO PUBLICADO	0%	88,90%
242.1.03 - Promoção da implementação da Plataforma de Desenvolvimento de Longo Prazo - Ceará 2050	ASSESSORIA REALIZADA	SEM RECURSO PROGRAMADO	0%
	ESTRUTURA DE GOVERNANÇA IMPLEMENTADA	0%	0%
	RELATÓRIO GERENCIAL PUBLICADO	SEM RECURSO PROGRAMADO	SEM ENTREGA PROGRAMADA
	EVENTO REALIZADO	0%	0%
242.1.04 - Promoção do conhecimento técnico-científico relativo à Gestão Pública orientada para Resultados	PLATAFORMA DIGITAL DISPONIBILIZADA	0%	SEM ENTREGA PROGRAMADA
	ESTUDO E PESQUISA PUBLICADOS	91,85%	115,60%
242.1.05 - Expansão da divulgação democrática e transparente do conhecimento sobre temas relevantes para o Estado e a sociedade	EVENTO REALIZADO	60%	25%
242.1.06 - Promoção do assessoramento corporativo na formulação, melhoria e avaliação de políticas públicas	SERVIDOR CAPACITADO	0%	0%
	ASSESSORIA REALIZADA	6,70%	102,90%
242.1.07 - Promoção de assessoramento ao Governo na gestão da captação de recursos e alianças entre os setores público e privado.	ASSESSORIA REALIZADA	SEM RECURSO PROGRAMADO	126,20%

242.1.08 - Promoção do assessoramento na formulação de políticas e de diretrizes gerais no âmbito do Fundo Estadual de Combate à Pobreza.	ASSESSORIA REALIZADA	SEM RECURSO PROGRAMADO	100%
	INSTRUMENTO DE PLANEJAMENTO E GESTÃO PUBLICADO	SEM RECURSO PROGRAMADO	100%

Posição: 31.12.2020

Fonte: SIMA

O Quadro 15 a seguir traz a execução física das iniciativas onde o IPECE é executor.

Quadro 15 - Metas PPA 2020

PROGRAMA	Iniciativas 2020-2023	Entrega	Programado	Realizado	% Execução Física
242 - Sistema de Planejamento Orientado para Resultados	Promoção do conhecimento técnico-científico relativo à Gestão Pública orientada para Resultados	PLATAFORMA DIGITAL DISPONIBILIZADA	0	0	0%
		ESTUDO E PESQUISA PUBLICADOS	90	104	116%
	Expansão da divulgação democrática e transparente do conhecimento sobre temas relevantes para o Estado e a sociedade	EVENTO REALIZADO	40	10	25%
	Promoção do assessoramento corporativo na formulação, melhoria e avaliação de políticas públicas	SERVIDOR CAPACITADO	40	0	0%
		ASSESSORIA REALIZADA	35	36	103%

Fonte: SIMA

Posição em 31/12/2020

Diante das informações apresentadas que trazem o desempenho anual do IPECE previsto no Plano Plurianual 2020 - 2023 e se consolida no acompanhamento do programa 242 e com o objetivo de aferir a eficiência e eficácia, passaremos a detalhar, por iniciativa onde o IPECE é executor, a execução física e financeira e suas justificativas.

Compondo a iniciativa 242.1.04 - Promoção do conhecimento técnico-científico relativo à Gestão Pública orientada para Resultados estão 2 (duas) entregas.

A entrega Plataforma Digital Disponibilizada refere-se ao desenvolvimento, atualização e gestão de sistemas de informações geossocioeconômicas compartilhadas para melhoria das políticas públicas. E a entrega Estudo e Pesquisas Publicados refere-se à realização de pesquisas de coleta de dados por amostra de domicílios, bem como a elaboração e disponibilização de estudos em diversos temas das políticas públicas de relevante interesse para o governo e a sociedade.

A execução do projeto de implantação de um sistema estratégico para o assessoramento à irrigação do Programa de Eficiência do Uso da Água no Setor Agropecuário dará efetividade a entrega Plataforma Digital. No entanto, em 2020, o IPECE não realizou desembolso na ação **11086** - Desenvolvimento e operacionalização dos sistemas de informações e monitoramento de Recursos Hídricos e também não havia entrega prevista para o período.

Órgão Executor	Previsto	Realizado	%
IPECE	30.000,00	0,00	0,00
TOTAL	30.000,00	0,00	0,00

Estudos e Pesquisas Publicados refere-se a realização de pesquisas de coleta de dados por amostra de domicílios bem como a elaboração e disponibilização de estudos em diversos temas das políticas públicas de relevante interesse para o governo e a sociedade.

De janeiro a dezembro de 2020, na entrega referida acima, disponibilizamos à sociedade 104(cento e quatro) estudos e/ou indicadores publicados no sítio institucional do IPECE, que trataram de diversos temas como inflação, mercado de trabalho, comércio exterior, Produto Interno Bruto, educação, juventude, habitação, indicadores sociais e econômicos estaduais e municipais, dentre outros. Destaca-se nesse ano a produção de diversos estudos publicados no âmbito da pandemia do Covid-10, como o Plano de Retomada Responsável das Atividades Econômicas e Comportamentais e a Nota Técnica com a Identificação das famílias elegíveis para o Programa Social de Gás, além dos mapas ilustrativos da evolução das fases de retomada da economia e das análises do impacto da pandemia na economia cearense.

As ações 10924, 11073, 20563 direcionaram recursos para efetivação dessa entrega, e que juntas tiveram um percentual de execução de 91,85%, para uma execução física de 116%. Concluindo-se que o consumo dos recursos foi bem satisfatório ante o planejado e gerou uma maior quantidade de entregas do que a esperada.

Órgão Executor	Previsto	Realizado	%
IPECE	7.024.271,23	6.451.586,50	91,85
TOTAL	7.024.271,23	6.451.586,50	91,85

Para a entrega Evento Realizado, única da iniciativa 242.1.05 - Expansão da divulgação democrática e transparente do conhecimento sobre temas relevantes para o Estado e a sociedade, refere-se ao evento executado com o propósito de ampliar o conhecimento para a sociedade acerca das políticas públicas, compreendendo: vídeos veiculados, seminários, congressos, fóruns, palestras, cursos etc. Tal entrega previa também a veiculação do Programa Perspectivas exibido na TV Ceará, sofreu uma redução na entrega tendo em vista o clima desfavorável da pandemia do Coronavírus.

De janeiro a dezembro de 2020 IPECE oferece à sociedade alguns canais de divulgação de seus estudos. Planeja-se nessa entrega a veiculação de vídeos, e realização de seminários e fóruns. No ano de 2020, já adaptado às novas formas de comunicação após a pandemia, o IPECE organizou, durante a Semana de Avaliação gLOCAL, 7(sete) eventos em formato de vídeos publicados na internet que promoveram a cultura de Monitoramento e Avaliação de Políticas Públicas e Programas Sociais e 2 (dois) FORUM CEARÁ EM DEBATE - IPECE SEPLAG e 1(um) Encontro Economia do Ceará em Debate 2020. Durante o ano de 2020 não foi possível retomar os vídeos veiculados na TV Ceará semanalmente tendo em vista o estado de calamidade e as restrições impostas pelo Comitê de Gestão por Resultados e de Gestão Fiscal - COGERF. Essa realidade prejudicou a execução física do planejado.

As ações 11115, 20558 e 20559 se propõem a contribuir com esse entrega, no entanto somente a 20559 – Realização do Encontro Economia Ceará em Debate previu recursos e executou 60% do planejado para uma execução física de 25%. A entrega executou mais do financeiro do que do físico. Esse fato evidencia que o financeiro planejado se propunha a custear um único evento que demanda recursos que é o Encontro Anual de Economia que o IPECE organiza e que foi realizado usando apenas 60% do total programado. Os demais eventos previstos aqui são realizados pelo próprio corpo técnico do IPECE em parceria com a Escola de Gestão Pública, e que, considerando as restrições impostas pela pandemia da Covid19, ficaram abaixo do planejado.

Órgão Executor	Previsto	Realizado	%
IPECE	15.000,00	9.000,00	60,00
TOTAL	15.000,00	9.000,00	60,00

Para a iniciativa 242.1.06 - Promoção do assessoramento corporativo na formulação, melhoria e avaliação de políticas públicas, onde constam 2 (duas) entregas. A entrega Servidor Capacitado diz respeito à promoção da qualificação profissional do quadro de pessoal do Ipece para melhorar sua atuação finalística no que diz respeito ao assessoramento aos órgãos e entidades estaduais na formulação, melhoria e avaliação de políticas públicas e também para os servidores dos órgãos envolvidos no projeto de Apoio à Melhoria da Segurança Hídrica e Fortalecimento da Inteligência na Gestão Pública do Estado do Ceará - IPF Ceará. O IPECE não executou nem o físico, nem o financeiro. A ação 11112 se propunha a

viabilizar esse entrega, no entanto o distanciamento social imposto dificultou a realização de capacitações previstas aqui, como também o projeto financiado pelo Banco Mundial não conseguiu concluir o processo licitatório para a contratação de empresa para capacitar os servidores dos órgãos envolvidos no projeto de Apoio a Melhoria da Segurança Hídrica e Fortalecimento da Inteligência na Gestão Pública do Estado do Ceará.

Órgão Executor	Previsto	Realizado	%
IPECE	40.000,00	0,00	0,00
TOTAL	40.000,00	0,00	0,00

A entrega Assessoria Realizada refere-se ao ato de prestar em determinado tema aconselhamento e assistência sobre a sua área de experiência.

De janeiro a dezembro de 2020, a referida entrega registrou 36 (trinta e seis) assessorias a diversos órgãos da administração estadual. Receberam o apoio técnico do IPECE: a Casa Civil; a Secretaria do Planejamento e Gestão; a Secretaria de Desenvolvimento Econômico e Trabalho; a Companhia de Água e Esgoto do Ceará – CAGECE; a SCidades; a comissão de enfrentamento à COVID19; e a SPS; dentre outros. Algumas assessorias já iniciadas sofreram impacto no seu planejamento em decorrência da priorização das ações que contribuem com o enfrentamento à COVID19. A preparação de uma base de dados sobre Saúde Fiscal para entrega ao Ministério Público Estadual e a elaboração do índice para a premiação do *Ceará Um Só* tiveram sua conclusão prejudicadas, no entanto ocorreram outras assessorias não planejadas que receberam a prioridade necessária por se tratar do combate à COVID19.

Órgão Executor	Previsto	Realizado	%
IPECE	9.508.113,00	636.777,21	6,70
TOTAL	9.508.113,00	636.777,21	6,70

As ações 11096, 11102, e 11106 contribuem para a iniciativa e particularmente para essa entrega, no entanto merecem especial atenção, tendo em vista que obtiveram apenas 6,70% de execução financeira e 102,86% da execução física. Considerando que a ação Monitoramento e Avaliação de Políticas Públicas de Combate à Pobreza previa dotação em fonte FECOP para esse fim, temos a esclarecer o que se segue:

A Portaria Nº 13/2018 constituiu no âmbito do IPECE o Centro de Análise de Dados e Avaliação de Políticas Públicas (CAPP) com o objetivo de desenhar, monitorar e avaliar os programas de políticas públicas na esfera estadual.

O Decreto Estadual Nº 33.320 de 24 de outubro de 2019 em seu Art. 2º atribui ao IPECE através do CAPP funções de subsidiar a análise e avaliação dos projetos encaminhados à Gerência Executiva do FECOP.

Com o objetivo de fortalecer o CAPP, a contratação de consultoria na área de avaliação de políticas públicas com transferência de conhecimento era necessária. Contudo o impacto imediato e significativo no caixa do Estado decorrente da redução abrupta da atividade econômica e, por consequência, da redução na arrecadação de tributos, e também a priorização de medidas para enfrentamento da emergência de saúde pública decorrente do novo Coronavírus, foi imposto aos órgãos estaduais um plano severo de contingenciamento de gastos, proibindo a celebração, a partir de 3 de abril de 2020, de novos contratos onerosos para o Estado, excetuados aqueles relacionadas ao enfrentamento da emergência em saúde pública, decorrente do novo Coronavírus.

q) Projetos e Produtos

Para o ano de 2020, o Plano de Metas Institucionais, elaborado em conjunto com as áreas finalísticas, adequou suas metas e resultados ao novo PPA 2020-2023, fortalecendo principalmente e exclusivamente os produtos finalísticos entregues à sociedade, contribuindo assim para um planejamento mais real, sucinto e objetivo que retrate as competências de seu quadro notável de pesquisadores.

Quadro 16 - Execução de projetos previstos no Plano de Ação 2020

Nº	PROJETOS PRIORITÁRIOS	META	REALIZADO	PERCENTUAL
1.	Cálculo e divulgação do PIB Estadual	1	1	100%
2.	Cálculo e divulgação do PIB Municipal	1	1	100%
3.	Cálculo e divulgação do PIB Trimestral	4	4	100%
4.	Cálculo e divulgação da previsão de crescimento anual do PIB	4	4	100%
5.	Cálculo e divulgação do Indicador de Atividade Econômica	12	1	8%
6.	Boletim de Conjuntura	4	4	100%
7.	Livro de Análise da Estrutura Econômica do Ceará - 2020	1	1	100%
8.	Radar da Indústria	12	12	100%
9.	Radar da Inflação	12	12	100%
10.	Radar de Serviços	12	12	100%
11.	Radar do Comércio	12	12	100%
12.	Radar do Comércio Exterior	12	12	100%
13.	Radar do Emprego Formal	12	12	100%
14.	Radar Fiscal	12	12	100%
15.	Termômetro da Inflação	12	12	100%
16.	Termômetro do Mercado de Trabalho	4	4	100%
17.	Enfoque Econômico	8	5	63%

18.	IPECE Informe	4	12	300%
19.	Nota Técnica	1	1	100%
20.	Texto para Discussão	1	1	100%
21.	Índice de Desenvolvimento Municipal - IDM 2018	1	1	100%
22.	Estudos Setoriais - Tabela de Recursos e Usos para o Ceará - TRUR	1	1	100%
23.	Estudos Setoriais - Matriz de Insumo Produto para o Ceará - MIP	1	0	0%
24.	Estudo macroeconômico de Equilíbrio Geral	1	0	0%
25.	Estudos Setoriais em parceria com a SEDET	1	0	0%
26.	Inflação Interna em parceria com a Seplag	1	1	100%
27.	Avaliação da Política de Incentivos Fiscais	1	1	100%
28.	Produtividade	2	3	150%
29.	Cálculo dos Coeficientes de Rateio da Cota Parte do ICMS municipal	1	1	100%
30.	Grupo Técnico do Investimento Público - GTI-SEPLAG-COGERF	1	1	100%
31.	Assessoria IPF	1	1	100%
32.	Assessorias ao Núcleo de Estudos Agropecuários - IPECE-ADECE-DAS	1	0	0%
33.	Assessoria SEPLAG - Planejamento Ceará - 2050	1	1	100%
34.	Assessoria SEPLAG - Mensagem do Governador à Assembléia	1	1	100%
35.	Assessoria SEPLAG - Análise de impacto dos projetos de financiamento da Seplag	1	1	100%
36.	Assessoria SEPLAG - PPP de Resíduos Sólidos	1	1	100%
37.	Assessoria IBGE - Grupo de coordenação de estatísticas agropecuárias do Ceará (GCEA)	1	1	100%
38.	Integrar o GMAIS (Grupo de Monitoramento e Avaliação Institucional e Setorial)	1	1	100%
39.	Assessoria à CASA CIVIL	0	1	NÃO PLANEJADO
40.	Assessoria à SEDET	0	2	NÃO PLANEJADO
41.	Assessoria à SEPLAG - Indicadores do PPA	0	1	NÃO PLANEJADO
42.	À SEPLAG - Previsões do Indicadores Econômicos para a LDO do Ceará 2021-2023	0	1	NÃO PLANEJADO
43.	Assessoria à Scidades	0	1	NÃO PLANEJADO
44.	"Assessoria à Câmara Setorial do Turismo	0	1	NÃO PLANEJADO
45.	Enfoque	2	7	350%

46.	Informe	8	10	125%
47.	Texto para Discussão	1	0	0%
48.	Nota técnica	2	1	50%
49.	Boletim Trimestral da Juventude	4	4	100%
50.	Treinamento aos servidores do Estado para uso do sistema FECOP	20	0	0%
51.	Assessoria IPF	1	1	100%
52.	Assessoria SEPLAG	1	1	100%
53.	Assessoria S.D.A - Projeto São José	1	1	100%
54.	Assessoria Comitê FECOP	1	0	0%
55.	Assessoria SEDUC	1	1	100%
56.	Assessoria Comitê da Primeira Infância	1	1	100%
57.	Assessoria IBGE - Sistema de Projeções e Estimativas Populacionais (SISPEP)	1	1	100%
58.	Assessoria ao Programa Mais Infância	1	1	100%
59.	Assessoria à SDA - Fortalecimento da Renda da Agricultura Familiar	0	1	NÃO PLANEJADO
60.	Assessoria à Scidades	0	1	NÃO PLANEJADO
61.	À SPS - Vale Gás	0	1	NÃO PLANEJADO
62.	IPECE Informe	1	1	100%
63.	ICGM	1	1	100%
64.	Boletim de Gestão Pública	5	5	100%
65.	Farol da Economia Cearense	5	5	100%
66.	Assessoria ao Grupo Técnico de Resultados	1	1	100%
67.	Assessoria a Casa Civil	1	2	200%
68.	Assessoria a Seplag	1	1	100%
69.	Anuário Estatístico do Ceará	1	1	100%
70.	Ceará em Números	1	1	100%
71.	Perfil Municipal	1	1	100%
72.	Perfil Regional	1	1	100%
73.	Painel de Indicadores Sociais e Econômicos dos municípios	1	1	100%
74.	Validação da base de dados da Pesquisa Regional por Amostra de Domicílios do Ceará (PRAD/CE)	1	1	100%
75.	Base de indicadores econômicos para o cálculo do PIB Trimestral e Anual	4	4	100%
76.	Base de indicadores econômicos e sociais para o cálculo do IDM	1	1	100%

77.	Índice de Concentração Regional de Investimentos	1	1	100%
78.	Organização do Encontro Economia do Ceará em Debate 2020	1	1	100%
79.	Atualização dos indicadores do Banco de dados do CIPP	1	1	100%
80.	Parecer técnico sobre limites municipais	12	30	250%
81.	Geração de base cartográfica na escala 1:50.000 (Imagens SPOT - 5) por regiões de planejamento	5	5	100%
82.	Georreferenciamento das escolas públicas do Estado do Ceará	1	1	100%
83.	Georreferenciamento das unidades de saúde do Estado do Ceará	1	1	100%
84.	Georreferenciamento dos equipamentos de segurança pública do Estado do Ceará	1	1	100%
85.	Índice Municipal de Alerta (IMA)	1	1	100%
86.	Mapa Básico do Estado do Ceará	1	0	0%
87.	Elaboração de mapas Geossocioeconômicos	40	72	180%
88.	Painel de Emissões de CO2 no Ceará	1	0	0%
89.	Boletim Energético do Ceará	1	0	0%
90.	Assessoria SEPLAG/PPA	1	1	100%
91.	Assessoria sobre limites estaduais PGE	1	1	100%
92.	Assessoria sobre limites territoriais AL/IBGE	1	1	100%
93.	Assessoria ao Ceará 2050	1	1	100%
94.	Assessoria do IPF	1	1	100%
95.	Assessoria à CAGECE	0	1	NÃO PLANEJADO
96.	Assessoria à SEPLAG/SEDET - Plano de retomada econômica.	0	1	NÃO PLANEJADO
97.	Assessoria à FUNCAP	0	1	NÃO PLANEJADO
98.	Assessoria à SPS	0	1	NÃO PLANEJADO
99.	Assessoria à SEDET - Plano de Desenvolvimento Econômico Sustentável	0	1	NÃO PLANEJADO
100.	Assessoria à Assembleia Legislativa do Ceará – ALCE – Pacto pelo Saneamento Básico.	0	1	NÃO PLANEJADO
101.	Assessoria à Casa Civil - Programa Agente Ambiental	0	1	NÃO PLANEJADO
102.	À CGE - Avaliação do Serviço de Entrega de Medicamentos pela Secretaria de Saúde - SESA.	0	1	NÃO PLANEJADO
103.	Manutenção e atualização do Sistema SABE/FECOP	1	1	100%

104.	Manutenção e atualização do Sistema Ceará em Mapas Interativo	1	1	100%
105.	Manutenção e atualização do Sistema IPECEDATA	1	1	100%
106.	Manutenção e atualização do Sistema CIPP	1	1	100%
107.	Transferência de dados e aplicações para sistema de nuvem/ETICE	1	1	100%
108.	Atendimento ao Público (Ofício, telefone, e-mail)	20	26	130%
109.	Ouvidoria (SOU)	15	86	573%
TOTAL		343	461	134%

Quadro 17 - Recursos Previstos e Realizados por Programa

PROGRAMA/AÇÃO	Previsto R\$	Realizado R\$	%
211 - GESTÃO ADMINISTRATIVA DO CEARÁ	4.190.411,00	3.889.156,54	92,81%
20761 - Manutenção dos serviços administrativos - IPECE	1.609.803,00	1.462.166,60	90,83%
20858 - Manutenção da área de tecnologia da informação e comunicação - IPECE	2.570.608,00	2.426.989,94	94,41%
10004 - Aquisição e instalação de material permanente - IPECE	10.000,00	0,00	0,00%
10020 - Realização de atividades de desenvolvimento institucional - IPECE	0,00	0,00	0,00%
10977 - Realização de obras de reforma ou ampliação da estrutura física administrativa - IPECE	0,00	0,00	0,00%
10108 - Aquisição e instalação de material permanente de Tecnologia da Informação e comunicação - IPECE	0,00	0,00	0,00%
10575 - Implementação de sistemas de tecnologia da informação e comunicação - IPECE	0,00	0,00	0,00%
10019 - Capacitação de servidores para o desenvolvimento das atividades administrativas - IPECE	0,00	0,00	0,00%
212 - ENCARGOS GERAIS	130.087,00	122.237,83	93,97%
00035 - Pagamento de Concessão de PASEP - IPECE	130.087,00	122.237,83	93,97%
222 - GESTÃO E DESENVOLVIMENTO ESTRATÉGICO DE PESSOAS	0,00	0,00	0,00%
11097 - Realização de concurso público - IPECE	0,00	0,00	0,00%
242 - SISTEMA DE PLANEJAMENTO ORIENTADO PARA RESULTADOS	16.617.384,23	7.097.363,71	42,71%

10924 - Realização da pesquisa regional por amostra de domicílio - PRAD/CE	504.700,00	0,00	0,00%
11066 - Elaboração de estudos relacionados ao desenvolvimento econômico e social do estado do Ceará	0,00	0,00	0,00%
11073 - Elaboração de estudos relacionados ao agronegócio e recursos hídricos (IPF - COMP. III)	30.000,00	0,00	0,00%
11086 - Desenvolvimento e operacionalização dos sistemas de informações e monitoramento de Recursos Hídricos	30.000,00	0,00	0,00%
11096 - Monitoramento e avaliação de políticas públicas de combate à pobreza	8.570.621,00	0,00	0,00%
11101 - Assessoria técnica aos órgãos do governo do Ceará em suas políticas públicas	0,00	0,00	0,00%
11110 - Capacitação de servidores para o desenvolvimento das atividades finalísticas - IPECE	0,00	0,00	0,00%
11112 - Capacitação de servidores em ferramentas para avaliação de políticas públicas (IPF - COMP. III)	40.000,00	0,00	0,00%
11115 - Produção de vídeo profissionais	0,00	0,00	0,00%
20555 - Aprimoramento técnico para cálculos das contas regionais	0,00	0,00	0,00%
20558 - Realização de seminários e fóruns	0,00	0,00	0,00%
20559 - Realização do encontro economia Ceará em debate	15.000,00	9.000,00	60,00%
11102 - Fortalecimento da unidade de gerenciamento de Projetos Multissetoriais (IPF - COMP III)	917.492,00	636.777,21	69,40%
11106 - Ampliação da infraestrutura da unidade de gerenciamento de projetos multissetoriais (IPF - COMP III)	20.000,00	0,00	0,00%
20563 - Pagamento de despesas de pessoal e encargos sociais (folha normal) - IPECE	6.489.571,23	6.451.586,50	99,41%
20565 - Pagamento de despesas de pessoal e encargos sociais (folha complementar) - IPECE	0,00	0,00	0,00%
Total	20.937.882,23	11.108.758,08	53,06%

Fonte: S2GPR
Posição em 31/12/2020

r) Resultados Alcançados

Na experiência de governos empreendedores, engajados no projeto maior de construção de uma sociedade justa e de um Estado com foco voltado na cidadania, nota-se a utilização de um modelo de

gestão orientado aos resultados, que considera o cidadão como cliente, tem responsabilidade e transparência no uso dos recursos públicos e obtém maior efetividade nas políticas públicas.

A partir das metas de Governo, foram definidos os seguintes Resultados Estratégicos para o IPECE em 2020:

- Promoção do Conhecimento Técnico-científico relativo à Gestão Pública Orientada para Resultados
- Expansão da Divulgação do Conhecimento sobre Temas Relevantes para o Estado e a Sociedade;
- Promoção do Assessoramento Corporativo na Formulação, Melhoria e Avaliação de Políticas Públicas;

Tendo como foco os Resultados Estratégicos, foram estabelecidos os projetos (Quadro 16) definidos ao nível de metas. Cada Projeto, por sua vez, gera produtos que dão sua contribuição ou benefício no cumprimento dos Resultados Estratégicos, de forma a impactar positivamente nos grandes desafios do nosso Estado.

A contribuição ou benefício gerado pelo IPECE na consecução de sua missão e cumprimento de seus Resultados Estratégicos traduz-se nos seguintes grupos de produtos:

- Publicação de Estudos Sociais, Econômicos, de Gestão e Geográficos efetuada;
- Pesquisas de Coleta de Dados Realizadas;
- Assessorias e Consultorias para Órgãos do Governo Municipal e Estadual Prestadas;
- Seminários para Debater Assuntos Sociais, Econômicos, de Gestão e Geográficos de Interesse do Estado realizados;
- Sistema de Informações Atualizados e Implementados;
- Servidores Capacitados e Treinados

Quadro 18 - Execução das Metas Institucionais por Resultado Estratégico

Nº	RESULTADO ESTRATÉGICO	PLANEJADO	REALIZADO	(%)
1	Promoção do conhecimento técnico-científico relativo à Gestão Pública Orientada para Resultados	249	276	111%
2	Expansão da divulgação do conhecimento sobre temas relevantes para o Estado e a sociedade	1	1	100%
3	Promoção do assessoramento corporativo na formulação, melhoria e avaliação de políticas públicas	93	184	198%
Total		343	461	134%

Os Resultados alcançados pelo IPECE, em 2020 estão sintetizados nos Quadros 16 e 18, demonstrando a quantidade dos projetos com seus produtos previstos, e o que foi realizado, resultando numa execução média de 134% da quantidade pactuada.

Sintetizaremos aqui mais informações apresentando os produtos de destaque de cada resultado.

Resultado Estratégico 1 - Promoção do conhecimento técnico-científico relativo à Gestão Pública Orientada para Resultados

No Resultado Estratégico 1, o Instituto elaborou e disponibilizou informações geosocioeconômicas do Ceará para a sociedade, com uma previsão de 129 (cento e vinte e nove) projetos que gerariam 249 (duzentos e quarenta e nove) produtos para o ano de 2020. Foram realizados os projetos que resultaram em 276 (duzentos e setenta e seis) produtos entregues pelas diretorias e gerência da área finalística do IPECE cumprindo 111% de sua meta (Quadro 18). Consta-se que os produtos gerados com esse objetivo representam mais da metade de todos os produtos disponibilizados pelo IPECE em 2020, onde destacam-se as seguintes publicações, que estão disponibilizadas ao público na forma eletrônica através do site www.ipece.ce.gov.br.

Figura 5 - Exemplos de Publicações do IPECE - 2020



Resultado Estratégico 2 - Expansão da divulgação do conhecimento sobre temas relevantes para o Estado e a sociedade

Ressalta-se, nesse Resultado Estratégico, a realização do XVI Encontro de Economia do Ceará em Debate, seminário promovido pelo IPECE, aberto ao público em geral, com tema palestra de encerramento sobre “PESQUISA REGIONAL POR AMOSTRA DE DOMICÍLIOS - PRAD”. Palestrante: João Mario Santos de França, Diretor Geral do IPECE.

No Quadro 19, demonstramos as estatísticas do Encontro desde a sua primeira edição.

Quadro 19 - Encontro de Economia do Ceará em Debate

INDICADORES	ENCONTRO DE ECONOMIA DO CEARÁ EM DEBATE															
	I	II	III	IV	V	VI	VII	VIII	IX	X	XI	XII	XIII	XIV	XV	XVI
	2005	2006	2007	2008	2009	2010	2011	2012	2013	2014	2015	2016	2017	2018	2019	2020
Nº de participantes inscritos	50	61	166	200	200	235	345	273	160	170	271	193	93	96	223	50
Nº de artigos recebidos	35	10	33	38	49	60	73	42	26	39	27	49	39	26	35	32
Nº de artigos selecionados	10	10	12	33	30	21	24	24	15	14	15	14	16	14	12	12
Nº de artigos selecionados para serem publicados em livro	10	10	12	12	12	12	12	12	15	13	15	14	16	11	12	12
Nº de artigos premiados	0	0	3	3	3	3	3	3	3	3	3	3	4	4	3	3

Fonte: IPECE

No evento foi feita a apresentação dos 12(doze) artigos aprovados por uma banca composta por pesquisadores externos ao IPECE. Esses artigos foram selecionados para compor o Livro Economia do Ceará em Debate 2020, assim como foram entregues aos autores, dos 3(três) melhores trabalhos, prêmios em dinheiro. O encontro teve como patrocinador o Banco Bradesco e a parceria da Escola de Gestão Pública.

Figura 6 - Banner de divulgação



Resultado Estratégico 3 - Promoção do assessoramento corporativo na formulação, melhoria e avaliação de políticas públicas

No Resultado Estratégico 3, o Instituto realizou assessorias nas áreas geográfica, social, econômica e de gestão com a previsão de 30(trinta) projetos que gerariam 93(noventa e três) produtos para o ano de 2020. Foram realizados os projetos que resultaram em 184(cento e oitenta e quatro) produtos entregues pelas diretorias e gerência da área finalística do IPECE cumprindo 198% da sua meta inicialmente planejada (Quadro 18).

s) Disponibilidade e disseminação dos produtos do IPECE

Em relação à disponibilidade das informações produzidas, o IPECE disponibiliza ao público em geral seus produtos em sua página eletrônica, www.ipece.ce.gov.br, ressalta-se que alguns produtos são disponibilizados em meio físico, ou quando se trata de assessoria, o produto é entregue à unidade demandante.

Verifica-se o aumento da disseminação do conhecimento à sociedade por meio da disponibilidade das informações produzidas ao público em geral na página eletrônica do IPECE, www.ipece.ce.gov.br, nas redes sociais, e também com novos produtos de mídia como vídeos e programa de televisão.

O controle dos acessos ao site do IPECE é feito desde 2006, quando foi implantado um sistema que possibilita o seu monitoramento. O sistema fornece informações sobre a quantidade média de visitas diárias e sua procedência, ou seja, em nível internacional, o nome do país originária dos clientes virtuais da Instituição.

Os resultados de acesso à página eletrônica do IPECE no ano de 2020 foram de 143.352 acessos e 382.204 visualizações representando um alcance significativo.

Os estudos produzidos pelo IPECE geraram 117 notícias na página eletrônica, algumas com repercussão na imprensa local, aumentando assim o alcance da informação.

O incremento no número de seguidores nas redes sociais foi resultado de um aumento diário de postagens com informações de tudo que era produzido pela equipe técnica do IPECE. Concluiu-se 2020 com esse número:

Facebook: 3.455 Seguidores;

Youtube: 339 Inscritos;

Instagram: 1.616 Seguidores;

Twitter: 155 Seguidores.

Em 2020, os dados comprovam a credibilidade do IPECE, enquanto entidade disseminadora de informações socioeconômicas e que o Instituto vem cumprindo com sua meta máxima de ser uma Instituição de referência no Brasil e no exterior.

t) Aspectos Globais Relevantes e Conclusivos

Num aspecto mais global, menciona-se que no cumprimento da missão do IPECE e tendo como referência a sua visão, o comprometimento de compartilhar e democratizar o conhecimento sobre temas relevantes para o desenvolvimento do Ceará levou o Instituto a divulgar no seu site, Informes, Enfoques, Textos para Discussão e Notas Técnicas, relativos a estudos realizados pelo IPECE nas áreas social, econômica, geográfica e de gestão.

Com o intuito de fortalecer as assessorias já realizadas pela equipe técnica do IPECE, em 2018 foi criado por meio da Portaria Nº 13/2018 (DOE de 09/03/2018), o Centro de Análise de Dados e Avaliação de Políticas Públicas (CAPP) que concentra esforços para fortalecer o processo de monitoramento e avaliação de políticas públicas, além da orientação de políticas baseadas em evidência e dados.

Com este propósito, são desenvolvidos no CAPP estudos envolvendo técnicas modernas de análise de dados, além de pesquisas e desenvolvimento de ferramentas direcionadas para a avaliação de políticas públicas. Com grupos de trabalho formados por pesquisadores e professores universitários, o CAPP tem a missão de se tornar um núcleo de inteligência para a orientação de políticas públicas no Ceará.

Estabelecido dentro da estrutura do Instituto de Pesquisa e Estratégia Econômica do Ceará (IPECE), o CAPP abriga atualmente as iniciativas do Programa Cientista-Chefe de Dados e do Projeto Inovação da Gestão Pública, responsável pelas atividades de Avaliação de Políticas Públicas do CAPP, fruto de uma parceria com a Fundação Cearense de Apoio ao Desenvolvimento Científico e Tecnológico – FUNCAP. Essa parceria já possibilitou a realização de avaliações de Projetos, avaliações Executivas e de Impacto.

A avaliação de projetos obedece ao art. 2º do Decreto Estadual nº 33.320 de 24 de outubro de 2019 que introduziu a obrigatoriedade do CAPP orientar a avaliação dos projetos encaminhados para financiamento pelo FECOP. Dentre os vários projetos que foram orientados pelo IPECE, podemos citar o Agente Rural; a implantação de Casas Digitais; o programa Hora de Plantar, o Projeto Mais Nutrição, dentre outros.

Além disso tem-se as avaliações executivas que são caracterizadas como uma avaliação ex post, aplicada de forma sintética e que demanda pouco tempo e dispêndio de recursos. Estando todas elas disponíveis no site através do link: <https://www.ipece.ce.gov.br/avaliacoes-executivas/>

E as avaliações de impacto permitem verificar se de fato uma política está gerando os resultados e impactos esperados. O IPECE já disponibiliza no seu sítio institucional 2(duas) avaliações:

Avaliação do Fundo Estadual de Combate à Pobreza do Ceará a partir do Método de Controle Sintético Generalizado

Avaliação dos fundos estaduais de combate à pobreza no Nordeste a partir do Método de Controle Sintético

Atualmente, as atividades de Avaliação de Políticas Públicas são desenvolvidas pelo grupo de trabalho do projeto Inovação na Gestão Pública: aplicação da cultura de avaliação aos projetos do FECOP.

Considerando a relevância do tema, vimos citar a contribuição do IPECE junto ao Governo do Estado na gestão da crise gerada pela Pandemia da COVID 19, no sentido de fortalecer o embasamento em critérios técnicos e científicos por meio da produção de trabalhos e estudos de alta qualidade técnica que visam subsidiar a formulação de políticas públicas e a tomada de decisões.

Podemos citar aqui alguns desses trabalhos que estão disponíveis na página do IPECE através do link <https://www.ipece.ce.gov.br/estudos-sobre-covid-19/>:

Plano de Retomada Responsável das Atividades Econômicas e Comportamentais;

Nota Técnica - Identificação das Famílias Elegíveis para o Programa de Distribuição Social de Gás;

Enfoque Econômico nº 216 – Queda da Arrecadação de ICMS e Auxílio Emergencial;

Ipece Informe 180 – Os principais resultados da PNAD COVID mensal do IBGE para o Ceará;

Enfoque Econômico – Nº 223 – Jovens fora da escola e sem ocupação no segundo trimestre de 2020 e a Pandemia do COVID-19;

Ipece Informe 185 – Efeito da Covid-19 sobre a frequência escolar no Ceará.

Destaca-se ainda a realização do XVI Encontro de Economia do Ceará em Debate, seminário promovido pelo IPECE, aberto ao público em geral, com o objetivo de dar oportunidade para que estudiosos possam discutir os principais desafios da economia cearense, bem como possibilitar às autoridades públicas responsáveis pelo desenvolvimento do Estado, conhecer ideias inovadoras sobre as ações que têm efeitos diretos sobre a economia e a sociedade cearense.

Em termos conclusivos, a contribuição do IPECE, descrita nesse relatório demonstra o seu comprometimento com os resultados estratégicos buscados de forma a impactar positivamente nos grandes desafios do Estado do Ceará.

I.5. Indicadores de Gestão e de Desempenho que Permitiram Aferir a Eficiência, Eficácia e Economicidade das Ações

No Programa 242, mais voltado para a atividade fim do IPECE, existem atividades contínuas e projetos de caráter eventual. No ano de 2020, já demonstrado acima, considerando todas as restrições e contingenciamento de gastos, o IPECE executou a maior parte do previsto nesse programa com o pagamento da folha dos seus servidores, portanto a ação que obteve resultado relevante na execução refere-se ao pagamento de pessoal envolvido nas atividades fins, o que evidencia que o IPECE entregou um percentual muito satisfatório de seus produtos à sociedade cearense com fruto do trabalho do seu capital humano.

Para medir o desempenho no ano de 2020, o IPECE estabelece formalmente indicadores que medem o alcance de suas metas institucionais conforme quadro abaixo publicado no DOE de 16 de abril de 2020 (pag. 33) através da Portaria N° 11 de 14 de abril de 2020:

Quadro 20 – Indicadores de desempenho 2020

METAS INSTITUCIONAIS 2020		Quant.	INDICADOR
DIRETORIA DE ESTUDOS ECONÔMICOS - DIEC			
1	Cálculo e Divulgação das Contas Regionais	22	Número de Estudos e Pesquisas Realizados
2	Acompanhamento da Conjuntura Econômica Estadual	105	Número de Estudos e Pesquisas Realizados
3	Elaboração de Estudos e Propostas de Políticas para o Desenvolvimento do Estado	23	Número de Estudos e Pesquisas Realizados
4	Realização de Assessorias na Área Econômica	10	Número de Assessoramentos Realizados
DIRETORIA DE ESTUDOS SOCIAIS - DISOC			
5	Elaboração de Estudos e Propostas de Políticas na Área Social	13	Número de Estudos e Pesquisas Realizados
6	Coleta e Disponibilização de Informações Sócioeconômicas do Estado do Ceará	24	Número de Estudos e Pesquisas Realizados e Servidores Capacitados

7	Realização de Assessorias na Área Social	8	Número de Assessoramentos Realizados
DIRETORIA DE ESTUDOS DE GESTÃO PÚBLICA - DIGEP			
8	Elaboração de Estudos, Diagnósticos e Propostas nas Áreas de Gestão e Políticas Públicas	12	Número de Estudos e Pesquisas Realizados
9	Realização de Assessorias em Gestão Pública	3	Número de Assessoramentos Realizados
GERÊNCIA DE ESTATÍSTICA, GEOGRAFIA E INFORMAÇÕES - GEGIN			
10	Elaboração e Divulgação de Estatísticas Sociais e Econômicas do Estado	14	Número de Estudos e Pesquisas e Eventos Realizados
11	Elaboração e Divulgação das Informações Geográficas e Cartográficas do Estado	64	Número de Estudos e Pesquisas Realizados
12	Realização de Assessorias em Geografia, Gestão Territorial e Geoprocessamento	5	Número de Assessoramentos Realizados
13	Tecnologia da Informação e Divulgação das Atividades do IPECE	5	Número de Plataformas Digitais Disponibilizadas
14	Ouvidoria e Atendimento ao Público	35	Número de Atendimentos Realizados
TOTAL		343	

Fonte: IPECE

Ao final do exercício demonstramos abaixo os indicadores alcançados:

Quadro 21: Indicadores

Indicador	Quantidade
Número de Estudos e Pesquisas Realizados	300
Número de Assessoramentos Realizados	43
Números de Servidores Capacitados	0
Número de Eventos Realizados	1
Número de Plataformas Digitais Disponibilizadas	5
Número de Atendimentos Realizados	112
Total	461

Fonte: IPECE

I.6. Demonstrativo do Fluxo Financeiro de Projetos ou Programas Financiados com recursos externos individualizados

O IPECE não recebeu em 2020 recursos externos concedidos por meio de um convênio.

I.7. Demonstrativo de Transferências de Recursos mediante convênio

O IPECE não transferiu em 2020 recursos mediante convênio, acordo, ajuste, termo de parceria ou instrumentos congêneres outros, bem como a título de subvenção, auxílio ou contribuição.

I.8. Relatório de Desempenho da Gestão dos Órgãos ou Entidades Supervisoras que Mantenham Contrato de Gestão com Organizações Sociais na forma da Lei nº 12.781/97, bem como relatórios gerenciais e de atividades

O IPECE não mantém contrato de Gestão com organizações sociais.

I.9. Relatório de Gestão do Órgão Supervisor, no caso de fundos, evidenciando os resultados do acompanhamento, fiscalização e avaliação de projetos financiados

Não se aplica ao IPECE.

Fortaleza, 27 de julho de 2021

João Mario Santos de França
DIRETOR GERAL