

ANEXO ÚNICO A QUE SE REFERE A PORTARIA Nº07/2020, DE 04 DE JANEIRO DE 2021

NOME	CARGO OU FUNÇÃO	MATRÍCULA	VALOR DO TICKET	QUANTIDADE	VALOR TOTAL
EMANUELA RODRIGUES ALVES	ASSESSOR TÉCNICO	300.289-1-0	R\$ 15,00	17	R\$ 255,00
HENRIQUE JORGE CARDOSO DA SILVA	ASSESSOR TÉCNICO	300.282-1-X	R\$ 15,00	17	R\$ 255,00
JARSON BARBOSA LIMA	ASSESSOR TÉCNICO	300.297-1-2	R\$ 15,00	17	R\$ 255,00
LILLIAM ANDRADE DA COSTA	ASSESSOR TÉCNICO	300.301-9-2	R\$ 15,00	17	R\$ 255,00
MARIA LUCINEIDE DE LIMA MENDES PEREIRA	ASSESSOR TÉCNICO	300.288-1-3	R\$ 15,00	17	R\$ 255,00
PAULO AUGUSTO BARROS FILHO	ASSESSOR TÉCNICO	300.283-1-7	R\$ 15,00	17	R\$ 255,00
QUÊNIA OLIVEIRA DE ARAÚJO	ASSESSOR TÉCNICO	300.284-1-4	R\$ 15,00	17	R\$ 255,00
TOTAL					R\$ 1.785,00

PODER LEGISLATIVO

ASSEMBLEIA LEGISLATIVA

LEI Nº17.382, de 07 de janeiro de 2021.

MODIFICA O ANEXO CLXIX (MUNICÍPIO DE TABULEIRO DO NORTE) E O ANEXO VIII (MUNICÍPIO DE ALTO SANTO), A QUE SE REFERE O ART. 1.º DA LEI N.º 16.821, DE 16 DE JANEIRO DE 2019, DE AUTORIA DA MESA DIRETORA, QUE DESCREVE OS LIMITES INTERMUNICIPAIS, NA FORMA QUE INDICA.

Faço saber que a Assembleia Legislativa decretou, e eu, Fernando Santana, Presidente do Poder Legislativo, de acordo com os §§ 3.º e 7.º do art. 65 da Constituição do Estado do Ceará, promulgo a seguinte Lei:

Art. 1.º Modifica o Anexo CLXIX, a que se refere o art. 1.º da Lei n.º 16.821/2019, de autoria da Mesa Diretora, referente ao município de Tabuleiro do Norte, na descrição de limites com o município de Alto Santo e com o Estado do Rio Grande do Norte, que passa a ter a seguinte redação:

“ANEXO CLXIX

Com o município de ALTO SANTO - Ao sul e a oeste. Começa no limite estadual com o Rio Grande do Norte, no cruzamento com a estrada vicinal de acesso à localidade de Baixa dos Cabras, no ponto de coordenadas [607.669 / -9.378.412]; segue pela estrada vicinal de acesso a localidade de Baixa dos Cabras, sentido oeste, até o ponto de coordenadas [604.422 / 9.377.685]; segue em reta, até o ponto de coordenadas [604.134 / 9.377.630] no Riacho Baixa do Ribeiro; desce pelo Riacho Baixa do Ribeiro, até o ponto de coordenadas [601.942 / 9.398.645], na foz do Riacho Baixa do Ribeiro no Riacho Belém e apanha o Riacho do Tapuio (formado pelos riachos Baixa do Ribeiro e Belém), descendo por ele até o centro da Lagoa do Tapuio, no ponto de coordenadas [593.229 / 9.407.719].

Com o Estado do RIO GRANDE DO NORTE - A leste. Começa no ponto de coordenadas [634.477 / 9.414.385] no limite estadual com o Rio Grande do Norte e segue por este limite até o cruzamento. com a estrada vicinal de acesso à localidade de Baixa dos Cabras, no ponto de coordenadas [607.669 / 9.378.412].” (NR)

Art. 2.º Modifica o Anexo VIII, a que se refere o art. 1.º da Lei n.º 16.821/2019, de autoria da Mesa Diretora, referente ao município de Alto Santo, na descrição de limites com o município de Tabuleiro do Norte e com o Estado do Rio Grande do Norte, que passa a ter a seguinte redação:

“ANEXO VIII

Com o município de TABULEIRO DO NORTE - A norte e a leste. Começa no centro da Lagoa do Tapuio [593.229 / 9.407.719]; sobe pelo meio desta lagoa, apanha o Riacho Tapuio (formado pelos riachos Baixa do Ribeiro e Belém), até o ponto de coordenadas [601.942 / 9.398.645], na foz do Riacho Baixa do Ribeiro no Riacho Belém; sobe pelo Riacho Baixa do Ribeiro, até o ponto de coordenadas [604.134 / 9.377.630]; segue em reta, até o ponto de coordenadas [604.422 / 9.377.685], na estrada vicinal de acesso à localidade de Baixa dos Cabras; apanha a estrada vicinal de acesso à localidade de Baixa dos Cabras, sentido leste, até o ponto de coordenadas [607.669 / 9.378.412], no seu cruzamento com o limite estadual com o Rio Grande do Norte.

Com o Estado do RIO GRANDE DO NORTE - A leste. Começa no ponto de coordenadas [607.669 / 9.378.412], no cruzamento estrada vicinal de acesso a localidade de Baixa dos Cabras com o limite estadual com o Rio Grande do Norte, e segue por este limite estadual até o ponto de coordenadas [601.564 / 9.372.923].” (NR)

Art. 3.º Esta Lei entra em vigor na data de sua publicação.

Art. 4.º Revogam-se as disposições em contrário.

PAÇO DA ASSEMBLEIA LEGISLATIVA DO ESTADO DO CEARÁ, em Fortaleza, aos 7 de janeiro de 2021.

Deputado Fernando Santana

PRESIDENTE

*** **

PORTARIA Nº586/2020 A DIRETORA GERAL DA ASSEMBLEIA LEGISLATIVA DO ESTADO DO CEARÁ no uso das atribuições que lhe confere a Resolução nº 270, de 30 de setembro de 1991, no seu art. 1º, inciso XIII, combinado com o art. 67, da Lei 8.666 de 21 de junho de 1993. RESOLVE: **DESIGNAR** a servidora **ZAIRA FABIANE C A DE H FONTES MAGALHÃES**, matrícula nº 001.603, para atuar como gestora do Contrato nº 84/2020, firmado com a empresa SOLAR TÁXI AÉREO LTDA, cujo objeto é a PRESTAÇÃO DE SERVIÇOS DE LOCAÇÃO DE AERONAVES PARA ATENDER ÀS NECESSIDADES DOS SENHORES DEPUTADOS E DA ADMINISTRAÇÃO DESTA CASA LEGISLATIVA. ASSEMBLEIA LEGISLATIVA DO ESTADO DO CEARÁ, em Fortaleza, 06 de janeiro de 2021.

Sávia Maria de Queiroz Magalhães

DIRETORA GERAL

*** **

ATA DA REUNIÃO EXTRAORDINÁRIA DA MESA DIRETORA—BIÊNIO 2019/2020 DA TRIGÉSIMA LEGISLATURA DA ASSEMBLEIA LEGISLATIVA DO ESTADO DO CEARÁ.

PRESIDÊNCIA DOS SENHORES DEPUTADOS JOSÉ SARTO E FERNANDO SANTANA.

Às nove horas e trinta minutos do dia trinta e um de dezembro do ano de dois mil e vinte, compareceram à reunião extraordinária de forma híbrida, na plataforma zoom e no gabinete da Presidência da Assembleia Legislativa do Estado do Ceará, os senhores Deputados membros da Mesa Diretora Biênio 2019/2020 Fernando Santana, Aderlândia Noronha, Leonardo Pinheiro, Osmar Baquit e Romeu Aldigueri.

Foram registradas as presenças dos senhores Deputados Oriel Nunes Filho, Lucilvírio Girão, Manoel Duca, Moisés Braz, Augusta Brito e Júlio César Filho. O Presidente, Deputado José Sarto, abriu a reunião e comunicou aos presentes que estava apresentando as suas renúncias à Presidência da Assembleia Legislativa e ao mandato de deputado estadual, passando de imediato, a Presidência ao Deputado Fernando Santana, 1.º Vice-Presidente.

O Deputado Fernando Santana comunicou aos presentes que encontrava-se sobre a mesa as renúncias dos mandatos parlamentares dos Deputados José Sarto e Nezinho Farias, bem como a renúncia à Presidência da Mesa Diretora da Assembleia Legislativa do Presidente Deputado José Sarto, razão pela qual solicitou ao Deputado Lucilvírio Girão que efetuasse as suas leituras.

Após a leitura das supracitadas renúncias dos mandatos parlamentares, o Senhor Presidente, Deputado Fernando Santana, determinou sua publicação no Diário Oficial do Estado, esclarecendo que os atos de renúncias seriam publicados no Diário Oficial do dia 31 de dezembro, conforme Certidão de Inserção de Publicação.

O Senhor Presidente, Deputado Fernando Santana, comunicou aos presentes que, considerando a renúncia do mandato parlamentar do Deputado José Sarto, e consequentemente, sua renúncia à Presidência da Mesa Diretora da Assembleia Legislativa do Ceará, em cumprimento ao que prescreve o art.147, parágrafo único, e considerando o que estabelece o art. 21, § 2.º, ambos do Regimento Interno, efetivou-se e foi empossado no cargo de Presidente da Mesa Diretora da Assembleia Legislativa do Estado do Ceará, o Deputado Fernando Santana.

Com a palavra o Deputado Fernando Santana, Presidente da Mesa Diretora, ao agradecer a confiança de todos, cientificou que considerando as renúncias dos Deputados José Sarto e Nezinho Farias, o Presidente convoca os suplentes imediatos da coligação PP/PDT/PR/DEM/PRP, o Deputado Lucilvírio Girão, que já se encontra no exercício do mandato e declarou-o efetivado no exercício do mandato de Deputado Estadual. Seguidamente, convocou o segundo suplente da referida coligação, o Senhor Manoel Duca da Silveira Neto, nome parlamentar Manoel Duca, para tomar posse no mandato de Deputado Estadual. Declarou-o efetivado, ficando dispensado de prestar o termo de compromisso por tê-lo feito anteriormente.

Em face da efetivação no mandato parlamentar dos Deputados Lucilvírio Girão e Manoel Duca convocou o Senhor Oriel Guimarães Nunes Filho, nome parlamentar Oriel Nunes Filho, para assumir o exercício do mandato de Deputado Estadual, em decorrência da licença da licença do Deputado José Albuquerque, Secretário de Estado das Cidades, ficando dispensado de prestar o termo de compromisso por tê-lo feito anteriormente.

A Presidência, cumprindo o que preceitua o art. 21, § 2.º, do Regimento Interno, informa que a Mesa Diretora passa a ter a seguinte composição: DEP. FERNANDO SANTANA, PRESIDENTE; DEP. DANNIEL OLIVEIRA, 1.º VICE-PRESIDENTE; DEP. OSMAR BAQUIT, 2.º VICE-PRESIDENTE;





Editoração Casa Civil
CEARÁ
DIÁRIO OFICIAL DO ESTADO

Fortaleza, 16 de janeiro de 2019 | SÉRIE 3 | ANO XI Nº012 | Caderno 1/4 | Preço: R\$ 17,04

PODER EXECUTIVO

LEI Nº16.821, 09 de janeiro de 2019.

(Autoria: Mesa Diretora)

DESCREVE OS LIMITES INTERMUNICIPAIS RELATIVOS AOS MUNICÍPIOS DE ABAIARA, ACARAPE, ACARAÚ, ACOPIARA, AIUABA, ALCÂNTARAS, ALTANEIRA, ALTO SANTO, AMONTADA, ANTONINA DO NORTE, APUIARÉS, AQUIRAZ, ARACATI, ARACOIABA, ARARENDÁ, ARARIPE, ARATUBA, ARNEIROZ, ASSARÉ, AURORA, BAIXIO, BANABUIÚ, BARBALHA, BARREIRA, BARRO, BARROQUINHA, BATURITÉ, BEBERIBE, BELA CRUZ, BOA VIAGEM, BREJO SANTO, CAMOCIM, CAMPOS SALES, CANINDÉ, CAPISTRANO, CARIDADE, CARIRÉ, CARIRIAÇU, CARIÚS, CARNAUBAL, CASCAVEL, CATARINA, CATUNDA, CAUCAIA, CEDRO, CHAVAL, CHORÓ, CHOROZINHO, COREAÚ, CRATEÚS, CRATO, CROATÁ, CRUZ, DEPUTADO IRAPUAN PINHEIRO, ERERÊ, EUSÉBIO, FARIAS BRITO, FORQUILHA, FORTALEZA, FORTIM, FRECHEIRINHA, GENERAL SAMPAIO, GRAÇA, GRANJA, GRANJEIRO, GROÁRAS, GUIAÍBA, GUARACIABA DO NORTE, GUARAMIRANGA, HIDROLÂNDIA, HORIZONTE, IBARETAMA, IBIAPINA, IBICUITINGA, ICAPUÍ, ICÓ, IGUATU, INDEPENDÊNCIA, IPAPORANGA, IPAUMIRIM, IPU, IPUEIRAS, IRACEMA, IRAUÇUBA, ITAIÇABA, ITAITINGA, ITAPAJÉ, ITAPIPOCA, ITAPIÚNA, ITAREMA, ITATIRA, JAGUARETAMA, JAGUARIBARA, JAGUARIBE, JAGUARUANA, JARDIM, JATI, JIJOCA DE JERICOACOARA, JUAZEIRO DO NORTE, JUCÁS, LAVRAS DA MANGABEIRA, LIMOEIRO DO NORTE, MADALENA, MARACANAÚ, MARANGUAPE, MARCO, MARTINÓPOLE, MASSAPÉ, MAURITI, MERUOCA, MILAGRES, MILHÁ, MIRAÍMA, MISSÃO VELHA, MOMBAÇA, MONSENHOR TABOSA, MORADA NOVA, MORAÚJO, MORRINHOS, MUCAMBO, MULUNGU, NOVA OLINDA, NOVA RUSSAS, NOVO ORIENTE, OCARA, ORÓS, PACAJUS, PACATUBA, PACOTI, PACUJÁ, PALHANO, PALMÁCIA, PARACURU, PARAIPABA, PARAMBU, PARAMOTI, PEDRA BRANCA, PENAFORTE, PENTECOSTE, PEREIRO, PINDORETAMA, PIQUET CARNEIRO, PIRES FERREIRA, PORANGA, PORTEIRAS, POTENGI, POTIRETAMA, QUITERIANÓPOLIS, QUIXADÁ, QUIXELÔ, QUIXERAMOBIM, QUIXERÉ, REDENÇÃO, RERIUTABA, RUSSAS, SABOEIRO, SALITRE, SANTA QUITÉRIA, SANTANA DO ACARAÚ, SANTANA DO CARIRI, SÃO BENEDITO, SÃO GONÇALO DO AMARANTE, SÃO JOÃO DO JAGUARIBE, SÃO LUÍS DO CURU, SENADOR POMPEU, SENADOR SÁ, SOBRAL, SOLONÓPOLE, TABULEIRO DO NORTE, TAMBORIL, TARRAFAS, TAUÁ, TEJUÇOCA, TIANGUÁ, TRAIRI, TURURU, UBAJARA, UMARI, UMIRIM, URUBURETAMA, URUOCA, VARJOTA, VÁRZEA ALEGRE, VIÇOSA DO CEARÁ, TODOS DO ESTADO DO CEARÁ.

O GOVERNADOR DO ESTADO DO CEARÁ Faço saber que a Assembleia Legislativa decretou e eu sanciono a seguinte Lei:

Art. 1º Ficam descritos os limites intermunicipais dos municípios do Estado do Ceará, resultantes do levantamento realizado pelo Instituto de Pesquisa e Estratégia Econômica do Ceará (IPECE), Instituto Brasileiro de Geografia e Estatística (IBGE) e pela Assembleia Legislativa do Ceará (ALECE), de acordo com os respectivos memoriais descritivos e mapas atualizados e georreferenciados, constantes dos anexos I a CLXXXIV desta Lei.

Art. 2º Os limites intermunicipais ora descritos se fundamentam na Lei Estadual nº 1.153, de 22 de novembro de 1951 e alterações posteriores referentes à criação de municípios, nas bases cartográficas disponíveis no IPECE e no IBGE, nas imagens de satélite SPOT-5 e nas atualizações cartográficas obtidas em campo por meio de GPS (Global Positioning System).

Art. 3º As coordenadas do memorial descritivo georreferenciado tem como referência cartográfica o sistema UTM (Universal Transversa de Mercator), referidas ao meridiano central de 39º de longitude Oeste, datum SIRGAS 2000.

Art. 4º A fixação de placas informativas em Rodovias acerca do marco divisório entre municípios do Estado do Ceará terá a supervisão do Instituto de Pesquisa e Estratégia Econômica do Ceará (IPECE).

Parágrafo único. Em caso de instalação de marcos divisórios que identifica divisas interestaduais, o órgão responsável é o Instituto Brasileiro de Geografia e Estatística (IBGE).

Art. 5º Esta Lei entra em vigor na data de sua publicação.

Art. 6º Fica revogada a Lei n.º 16.198, de 29 de dezembro de 2016 e as demais disposições em contrário.

PALÁCIO DA ABOLIÇÃO, DO GOVERNO DO ESTADO DO CEARÁ, em Fortaleza, 09 de janeiro de 2019.

Camilo Sobreira de Santana
GOVERNADOR DO ESTADO



até a foz do riacho dos Porcos [512.773 / 9.349.332]; vai em reta até o ponto de coordenadas [508.907 / 9.342.393], nas águas do Açude Nova Floresta e segue pelas águas deste açude e sobe pelo riacho Manoel Lopes até sua nascente [502.640 / 9.325.430].

Com o município de QUIXELÔ - Ao sul. Começa na nascente do riacho Manoel Lopes [502.640 / 9.325.430]; apanha o divisor entre o rio Jaguaribe e riacho do Sangue, até o ponto de coordenadas [496.678 / 9.335.271]; segue por uma reta, até o ponto de coordenadas [495.605 / 9.334.615] no divisor entre o rio Jaguaribe e o riacho do Sangue e segue por este divisor até o ponto de coordenadas [494.384 / 9.333.992], na convergência das vertentes do rio Jaguaribe, do riacho Cunchã Poti e do riacho do Sangue.

Com o município de ACOPIARA - Ainda ao sul. Começa no ponto de coordenadas [494.384 / 9.333.992], na convergência das vertentes do rio Jaguaribe, do riacho Cunchã Poti e do riacho do Sangue; toma o divisor de águas entre o rio Jaguaribe e o riacho do Sangue e segue por este divisor até alcançar a nascente mais ao sul do riacho do Tigre [481.198 / 9.341.188].

Com o município de DEPUTADO IRAPUAN PINHEIRO - A oeste. Começa na nascente mais ao sul do riacho do Tigre [481.198 / 9.341.188]; segue pelo divisor de águas entre o riacho São Bento e o riacho do Tigre até alcançar a foz do riacho São Bento, com topônimo local de riacho Santo Antônio, no riacho do Sangue [479.833 / 9.352.280] e vai em reta até a foz do riacho da Maré no riacho Verde, com topônimo local de riacho Jenipapeiro [481.937 / 9.359.063].

Com o município de MILHÃ - Ainda a oeste. Começa na foz do riacho da Maré no riacho Verde, com topônimo local de riacho Jenipapeiro [481.937 / 9.359.063] e vai em reta até o centro da Lagoa da Defunta [497.012 / 9.393.183].

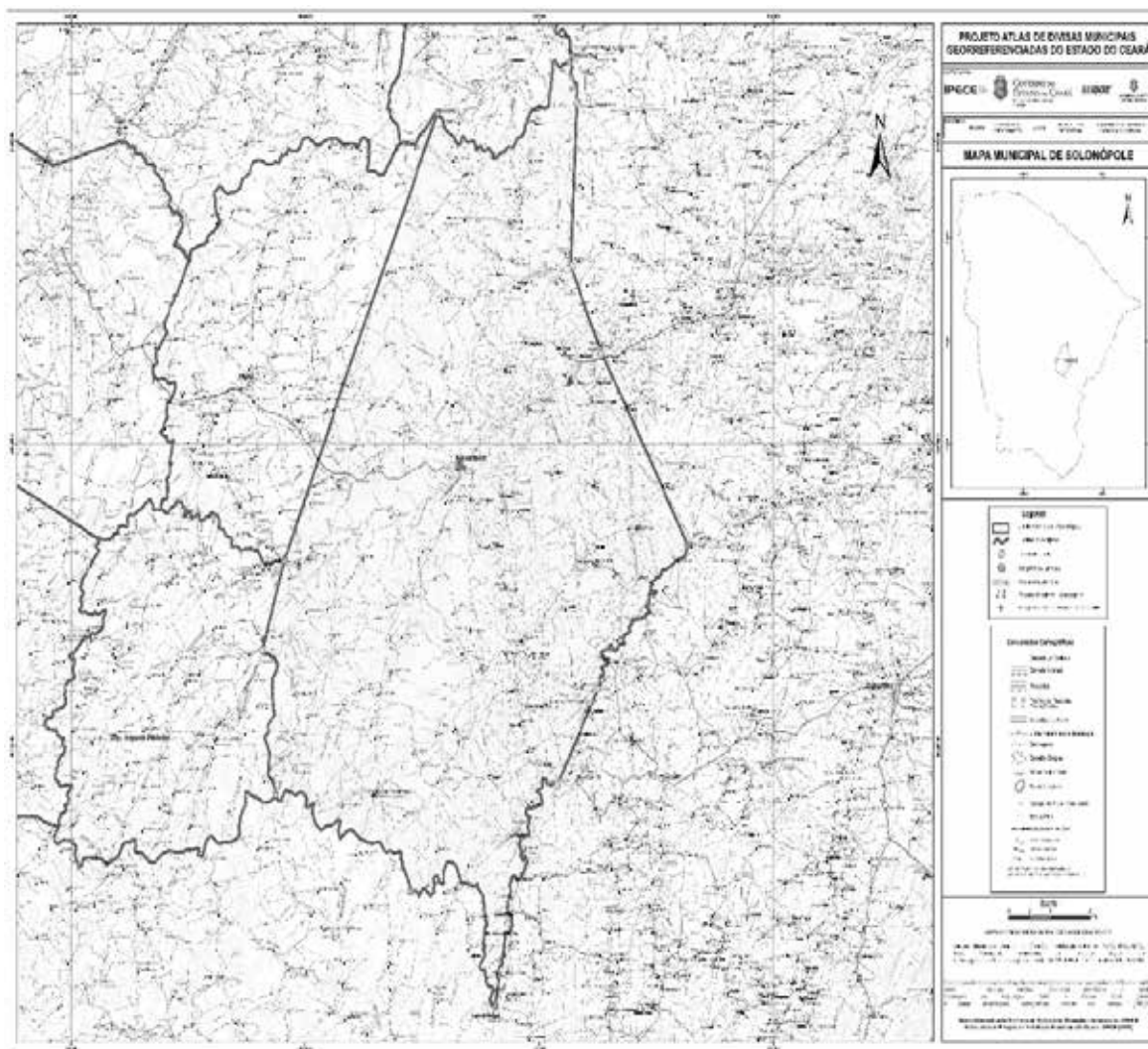

Mapa municipal de Solonópole, parte integrante desta Lei.

ANEXO CLXIX - A QUE SE REFERE O ART. 1º DA LEI Nº16.821, DE 09 DE JANEIRO DE 2019

MEMORIAL DESCRITIVO

(Descrição dos Limites)

MUNICÍPIO DE TABULEIRO DO NORTE

Com o Município de LIMOEIRO DO NORTE - A norte. Começa no ponto de coordenadas [584.959 / 9.423.299] vai em linha reta até o ponto de coordenadas [585.957 / 9.425.330], no divisor de águas entre o riacho Livramento e os afluentes do rio Banabuiú, que deságuam a jusante da foz do referido riacho; segue por este divisor de águas até o ponto de coordenadas [584.883 / 9.427.092]; vai em linha reta até o início do sangradouro da Lagoa dos Veados [584.433 / 9.428.637]; segue por outra reta até o ponto de coordenadas [585.113 / 9.429.338]; ainda em linha reta vai até o ponto de coordenadas [587.754 / 9.425.873], na Rodovia BR-116; vai por outra reta até a bifurcação do rio Quixeré, no rio Jaguaribe [595.929 / 9.423.680]; desce pelo rio Quixeré até o cruzamento da estrada que liga Limoeiro do Norte a Sabonete (Identificada na Carta Topográfica da SUDENE) [602.770 / 9.427.178]; segue por esta antiga estrada até seu entroncamento com a estrada que vai de Sabonete para Sucupira [619.159 / 9.414.385] e segue por um paralelo até o cruzamento com o limite estadual com o Rio Grande do Norte [634.477 / 9.414.385].

Com o Estado do RIO GRANDE DO NORTE - A leste. Começa no ponto de coordenadas [634.477 / 9.414.385] e segue pelo limite estadual até o cruzamento com o paralelo tirado da nascente do riacho da Lagoa Comprida [624.106 / 9.399.311].

Com o Município de ALTO SANTO - Ao sul e a oeste. Começa no cruzamento do limite estadual com o Rio Grande do Norte com o paralelo tirado da nascente do riacho da Lagoa Comprida [624.106 / 9.399.311]; vai por este paralelo até a referida nascente [589.775 / 9.399.311] e vai em linha reta até o centro da Lagoa do Tapuio [593.229 / 9.407.719].

Com o Município de SÃO JOÃO DO JAGUARIBE - A oeste. Começa no centro da Lagoa do Tapuio [593.229 / 9.407.719], segue pelo meio desta lagoa, prossegue descendo por seu desaguardo, riacho do Tapuio, até sua incidência na Lagoa de Lima [586.336 / 9.417.203]; vai em linha reta até o entroncamento com a estrada Lagoa das Pedras / BR – 116 na CE – 377 [587.470 / 9.420.172] e segue em linha reta até o ponto de coordenadas [584.959 / 9.423.299].

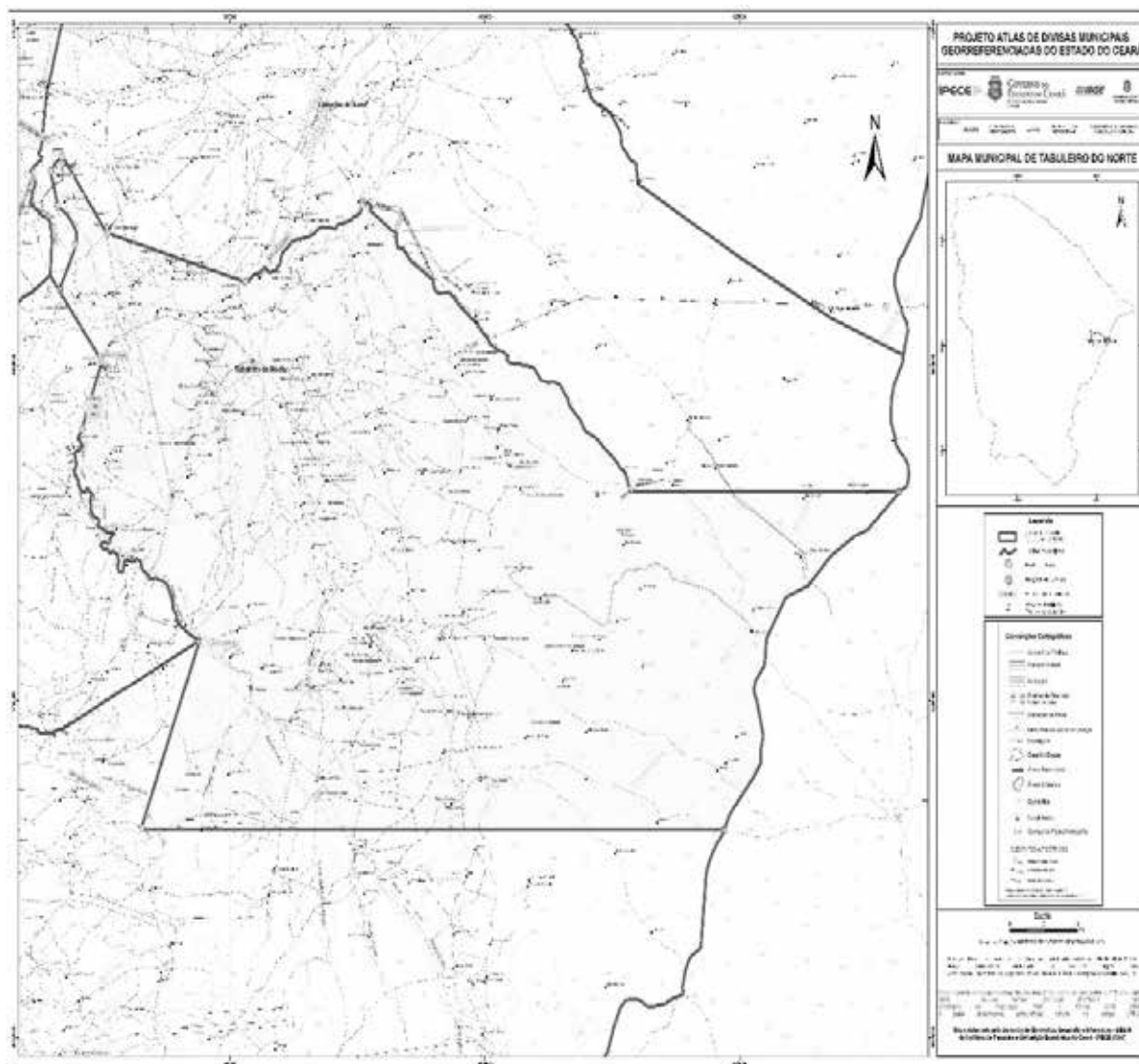

Mapa municipal de Tabuleiro do Norte, parte integrante desta Lei.

ANEXO CLXX - A QUE SE REFERE O ART. 1º DA LEI Nº16.821, DE 09 DE JANEIRO DE 2019

MEMORIAL DESCRITIVO

(Descrição dos Limites)

MUNICÍPIO DE TAMBORIL

Com o município de HIDROLÂNDIA - Ao norte. Começa no pico da Serra da Veada [346.763 / 9.497.059], no divisor de águas entre os rios Feitosa e dos Macacos e segue por este divisor até o ponto de coordenadas [356.525 / 9.491.372], nas proximidades da nascente do riacho do Pau Branco, no Serrote dos Bois.

Com o município de CATUNDA - A leste. Começa no ponto de coordenadas [356.525 / 9.491.372], no Serrote dos Bois, nas proximidades da nascente do riacho do Pau Branco; toma o divisor de águas entre os rios dos Macacos e Acaraú até o pico do Serrote Mundo Novo [352.287 / 9.486.996] e segue por este divisor até a nascente do riacho São Félix, na Serra São Gonçalo [374.015 / 9.467.909];

Com o município de MONSENHOR TABOSA - A leste. Começa na nascente do riacho São Félix, na Serra São Gonçalo [374.015 / 9.467.909]; desce por este riacho, prossegue descendo pelo riacho do Mulungu até sua foz no rio Acaraú [376.880 / 9.463.790]; desce pelo rio Acaraú até a foz do riacho do Salobro [367.425 / 9.457.529]; segue em linha reta até o pico da Serra do Lavrado [370.432 / 9.454.413]; segue pelo divisor de águas entre o rio Acaraú e o riacho Pajeú, prossegue pelo divisor de águas entre o rio Pinheiro e o rio Quixeramobim até no ponto de coordenadas [371.428 / 9.429.002], no pico da Serra da Santa Rita, na convergência das vertentes dos rios Quixeramobim, Pinheiro e Poti.

Com o município de INDEPENDÊNCIA - Ao sul. Começa no ponto de coordenadas [371.428 / 9.429.002], no pico da Serra da Santa Rita, na convergência das vertentes dos rios Quixeramobim, Pinheiro e Poti; segue pelo divisor de águas entre os rios Pinheiro e Poti até o ponto de coordenadas [354.445 / 9.430.007] e vai em reta até o ponto de coordenadas [343.268 / 9.421.917], no meio da Lagoa da Jurema.

Com o município de CRATEÚS - A oeste e ao sul. Começa no ponto de coordenadas [343.268 / 9.421.917], no meio da Lagoa da Jurema; vai em linha reta até a nascente do Riacho dos Campos [347.629 / 9.434.023]; toma o divisor de águas entre o Riacho dos Campos e o Riacho do Borgado ou Onça, segue por este divisor até a nascente do Riacho do Novilho [331.780 / 9.444.770]; desce por este riacho até o cruzamento da estrada de ferro [326.317 / 9.444.934]; vai em linha reta até a foz do Riacho Sacramento no Rio Pinheiro [322.994 / 9.451.830] e por outra reta vai até o pico do Serrote Sacramento [318.644 / 9.455.431].

Com o município de IPAPORANGA - A oeste. Começa no pico do Serrote Sacramento [318.644 / 9.455.431] e vai por uma reta até a foz do riacho Imburana no riacho da Pintada [329.115 / 9.456.498].

Com o município de NOVA RUSSAS - A oeste. Começa na foz do riacho Imburana no riacho da Pintada [329.115 / 9.456.498]; sobe por este último riacho até o cruzamento da estrada de ferro [329.220 / 9.464.510]; vai em reta até o pico do Serrote da Pintada [330.971 / 9.463.960]; vai por outra reta até a foz do riacho Araras no rio Acaraú [339.607 / 9.476.742]; vai por mais uma reta até o pico do Serrote do Mandu [342.310 / 9.484.603] e ainda em linha reta vai até o pico da Serra da Veada [346.763 / 9.497.059].