

RELATÓRIO DE ATIVIDADES 2019

Governador do Estado do Ceará

Camilo Sobreira de Santana

Vice-Governadora do Estado do Ceará

Maria Izolda Cella de Arruda Coelho

Secretaria do Planejamento e Gestão – SEPLAG

José Flávio Barbosa Jucá de Araújo – Secretário (respondendo)

José Flávio Barbosa Jucá de Araújo – Secretário Executivo de Gestão

Flávio Ataliba Flexa Daltro Barreto – Secretário Executivo de Planejamento e Orçamento

Ronaldo Lima Moreira Borges – Secretário Executivo de Planejamento e Gestão Interna



Autarquia vinculada à Secretaria do Planejamento e Gestão do Estado do Ceará. Fundado em 14 de abril de 2003, o IPECE é o órgão do Governo responsável pela geração de estudos, pesquisas e informações socioeconômicas e geográficas que permitem a avaliação de programas e a elaboração de estratégias e políticas públicas para o desenvolvimento do Estado do Ceará.

Diretor Geral

João Mário Santos de França

Diretoria de Estudos Econômicos – DIEC

Adriano Sarquis Bezerra de Menezes

Diretoria de Estudos Sociais – DISOC

Ricardo Antonio de Castro Pareira

Diretoria de Estudos de Gestão Pública – DIGEP

Marília Rodrigues Firmiano

Gerência de Estatística, Geografia e Informação – GEGIN

Rafaela Martins Leite Monteiro

Instituto de Pesquisa e Estratégia Econômica do Ceará (IPECE)

Centro Administrativo do Estado Governador Virgílio Távora

Av. General Afonso Albuquerque Lima, S/N - Cambéba.

Ed. SEPLAG - Térreo

60822-325 - Fortaleza - CE

Telefone: (85) 3101 3500

www.ipece.ce.gov.br

ouvidoria@ipece.ce.gov.br

Elaboração

Assessoria de Desenvolvimento Institucional

Equipe Técnica

Maria Esther Frota Cristino - Assessora Chefe

Renata Maria de Oliveira Fonseca

André Luis Fonseca de Oliveira

Marcelo Giovani Rosa Trindade

Antônio de Pádua Queiroz Martins

O IPECE

O Instituto de Pesquisa e Estratégia Econômica do Ceará - IPECE é uma autarquia vinculada à Secretaria do Planejamento e Gestão do Estado do Ceará (SEPLAG), criada pela Lei 13.301 do ano de 2003. É o órgão do Governo responsável pela geração de estudos, pesquisas e informações socioeconômicas e geográficas que permitem a avaliação de programas e a elaboração de estratégias e políticas públicas para o desenvolvimento do estado do Ceará.

MISSÃO

Propor políticas públicas para o desenvolvimento sustentável do Ceará por meio da geração de conhecimento, informações geossocioeconômicas e da assessoria ao Governo do Estado em suas decisões estratégicas.

VISÃO

Ser uma Instituição de pesquisa capaz de influenciar de modo mais efetivo, até 2025, a formulação de políticas públicas estruturadoras do desenvolvimento sustentável do estado do Ceará.

VALORES

Ética e transparência;

Autonomia técnica;

Rigor científico;

Competência e comprometimento profissional;

Cooperação interinstitucional e

Compromisso com a sociedade.

OBJETIVOS

- Realizar estudos para subsidiar a elaboração, acompanhamento e avaliação das políticas públicas e contribuir na formulação de estratégias de desenvolvimento;
- Produzir, analisar e disponibilizar informações e estatísticas socioeconômicas do Estado e seus municípios, entre outras, na forma prevista no ANEXO I da Lei 13.301, de 14 de abril de 2003;
- Elaborar estudos conjunturais, setoriais, diagnósticos e pesquisas;
- Manter intercâmbios e parcerias, celebrar acordos e convênios com órgãos e entidades nacionais e internacionais;
- Assessorar o Governo Estadual no acompanhamento e desenvolvimento das políticas setoriais;
- Assessorar Assembleia Legislativa no que se refere aos limites municipais e à emancipação dos municípios, conforme Lei Complementar nº 1, de 5 de novembro de 1991

COMPETÊNCIAS

- Prestar consultoria técnica a outros Órgãos e Entidades da Administração Estadual, dos municípios e da iniciativa privada;

- Contratar com Órgãos e Entidades públicas ou privadas serviços técnicos e estudos quando for necessário para auxiliar as atividades de sua competência, respeitada a legislação pertinente;
- Elaborar a sua proposta orçamentária a ser incluída na Lei Orçamentária Anual do Estado;
- Admitir pessoal, mediante concurso público;
- Expedir resoluções e instruções nos limites de sua competência;
- Nomear pessoal para cargos de provimento em comissão;
- Estabelecer parcerias e convênios de cooperação técnica com instituições nacionais e internacionais;
- Exercer outras atribuições necessárias ao cumprimento de suas finalidades nos termos do Regulamento.

ORGANOGRAMA

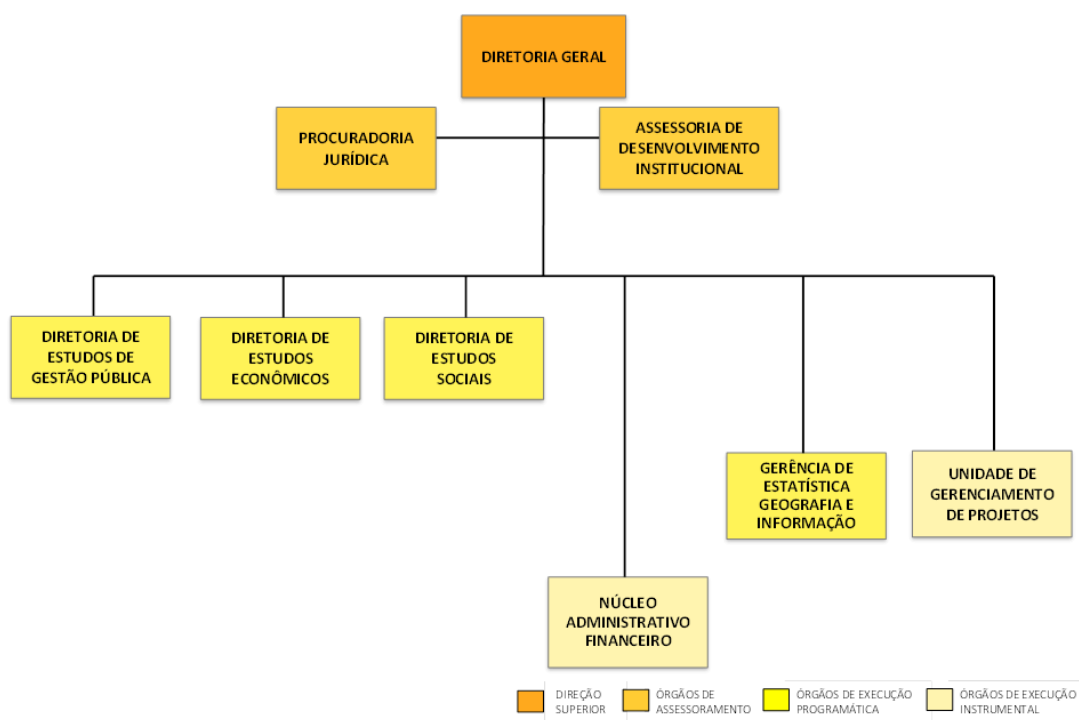

PLANEJAMENTO ANUAL DO IPECE

No final de 2018 foi realizado o planejamento do IPECE para o ano de 2019 quando foram definidos os projetos e produtos a serem elaborados pelas áreas, registrados aqui no quadro abaixo, e publicados no DOE de 13 de março de 2019 através da Portaria Nº 07 de 28 de fevereiro de 2019.

INSTITUTO DE PESQUISA E ESTRATÉGIA ECONÔMICA DO CEARÁ

PORTARIA Nº07, de 28 de fevereiro de 2019.

FIXA AS METAS INSTITUCIONAIS DO IPECE PARA O ANO DE 2019.

O DIRETOR GERAL DO IPECE, com fundamento no Art. 5º, Inciso I, do Decreto Estadual Nº. 29.334/2008 e no Decreto Estadual Nº. 28.445/2006, alterado pelo Decreto Estadual Nº. 30.900/2012, RESOLVE:

Art.1º Fixar as Metas Institucionais a partir do planejamento estratégico do IPECE para o ano de 2019, conforme relacionadas no Anexo Único desta Portaria.

Art.2º Esta portaria entra em vigor na data de sua publicação.

Art.3º Ficam revogadas as disposições em contrário.

INSTITUTO DE PESQUISA E ESTRATÉGIA ECONÔMICA DO CEARÁ em Fortaleza, 28 de fevereiro de 2019.

João Mário Santos de França

DIRETOR GERAL

Registre-se e publique-se.

ANEXO ÚNICO A QUE SE REFERE A PORTARIA Nº07 DE 28 DE FEVEREIRO DE 2019

METAS INSTITUCIONAIS 2019	QUANTIDADE	INDICADOR	
DIRETORIA DE ESTUDOS ECONÔMICOS - DIEC			
1	Cálculo e Divulgação das Contas Regionais	6	Numero de estudos e pesquisas realizados
2	Acompanhamento da Conjuntura Econômica Estadual	106	Numero de estudos e pesquisas realizados
3	Elaboração de Estudos e Propostas de Políticas para o Desenvolvimento do Estado	34	Numero de consultorias, assessorias e demandas atendidas
DIRETORIA DE ESTUDOS SOCIAIS - DISOC			
4	Elaboração de Estudos e Propostas de Políticas na Área Social	11	Numero de estudos e pesquisas realizados
5	Coleta e Disponibilização de Informações Socioeconômicas do Estado do Ceará	11	Numero de estudos e pesquisas realizados
6	Realização de Assessorias	9	Numero de consultorias, assessorias e demandas atendidas
DIRETORIA DE ESTUDOS DE GESTÃO PÚBLICA - DIGEP			
7	Elaboração de estudos, diagnósticos e propostas nas áreas de gestão, finanças e políticas públicas	17	Numero de estudos e pesquisas realizados
8	Realização de Assessorias	5	Numero de consultorias, assessorias e demandas atendidas
9	Coordenação do CAPP	1	Numero de consultorias, assessorias e demandas atendidas
GERÊNCIA DE ESTATÍSTICA, GEOGRAFIA E INFORMAÇÕES - GEGEN			
10	Elaboração e divulgação de estatísticas sociais e econômicas do Estado	14	Numero de estudos e pesquisas realizados
11	Elaboração e divulgação das Informações geográficas e cartográficas do Estado	73	Numero de estudos e pesquisas realizados
12	Tecnologia da Informação e divulgação das atividades do IPECE	45	Numero de processos, atualizações e pareceres concluídos
13	Ouvidoria e Atendimento ao Público	30	Numero de consultorias, assessorias e demandas atendidas
NÚCLEO ADMINISTRATIVO FINANCEIRO - NUAFI			
14	Administração dos Recursos Humanos	190	Numero de processos, atualizações e pareceres concluídos
15	Disponibilização de Infra estrutura e apoio logístico	300	Numero de processos, atualizações e pareceres concluídos
16	Execução do Orçamento e Administração dos Recursos Financeiros	645	Numero de processos, atualizações e pareceres concluídos

48

DIÁRIO OFICIAL DO ESTADO | SÉRIE 3 | ANO XI Nº050 | FORTALEZA, 13 DE MARÇO DE 2019

METAS INSTITUCIONAIS 2019	QUANTIDADE	INDICADOR	
UNIDADE DE GERENCIAMENTO DE PROJETOS - UGP			
17	Coordenação de projetos com o Banco Mundial	15	Numero de missões e reuniões realizadas
ASSESSORIA DE DESENVOLVIMENTO INSTITUCIONAL - ADINS			
18	Monitoramento e avaliação do planejamento	8	Numero de monitoramento e avaliações realizadas
19	Coordenação de ações de comunicação e transparência.	38	Numero de processos, atualizações e pareceres concluídos
PROCURADORIA JURÍDICA - PROJU			
20	Assessoramento Jurídico-formal	211	Numero de processos, atualizações e pareceres concluídos

*** **

DESEMPENHO POR META INSTITUCIONAL 2019

Nº	META INSTITUCIONAL	PREVISÃO	RESULTADO	RESULTADO (%)
1	Cálculo e Divulgação das Contas Regionais	6	7	116,66
2	Acompanhamento da Conjuntura Econômica Estadual	106	106	100
3	Elaboração de Estudos e Propostas de Políticas para o Desenvolvimento do Estado	34	33	97,05

4	Elaboração de Estudos e Propostas de Políticas na Área Social	11	9	81,81
5	Coleta e Disponibilização de Informações Socioeconômicas do Estado do Ceará	11	9	81,81
6	Realização de Assessorias	9	7	77,77
7	Elaboração de estudos, Diagnósticos e Propostas nas Áreas de Gestão, Finanças e Políticas Públicas	17	14	82,35
8	Realização de Assessorias	5	3	60
9	Coordenação do CAPP	1	1	100
10	Elaboração e Divulgação de Estatísticas Sociais e Econômicas do Estado	14	13	92,85
11	Elaboração e Divulgação das Informações Geográficas e Cartográficas do Estado	73	71	97,26
12	Tecnologia da Informação e Divulgação das Atividades do IPECE	45	45	100
13	Ouvidoria e Atendimento ao Público	30	30	100
14	Administração dos Recursos Humanos	190	209	110
15	Disponibilização de Infra estrutura e Apoio Logístico	300	289	96,33
16	Execução do Orçamento e Administração dos Recursos Financeiros	645	722	111,93
17	Coordenação de projetos com o Banco Mundial	15	13	86,66
18	Monitoramento e Avaliação do Planejamento	8	7	87,5
19	Coordenação de Ações de Comunicação e Transparência	38	4	10,52
20	Assessoramento Jurídico-formal	211	208	98,57
TOTAL		1.769	1.800	101,75

RESULTADOS ESTRATÉGICOS

Na experiência de governos empreendedores, engajados no projeto maior de construção de uma sociedade justa e de um Estado com foco voltado na cidadania, nota-se a utilização de um modelo de gestão orientado aos resultados, que considera o cidadão como cliente, tem responsabilidade e transparência no uso dos recursos públicos e obtém maior efetividade nas políticas públicas.

A partir das metas de Governo, foram definidos os seguintes Objetivos ou Resultados Estratégicos para o IPECE em 2019:

- Disponibilização de informações socioeconômicas e geográficas do Ceará, e seus municípios, para a Sociedade;
- Elaboração de propostas e avaliação de políticas para maior eficiência na Gestão Pública;
- Coordenação de projetos com o Banco Mundial para o fortalecimento da Gestão por resultado;
- Cálculo dos Indicadores, realização de estudos e pesquisas sobre a realidade cearense;
- Assessoramento nos aspectos geossocioeconômicos contribuindo para o desenvolvimento sustentável do Estado;
- Ampliação da rede de pesquisa para oferecer subsídios ao Governo e a sociedade.

Tendo como foco os Resultados Estratégicos, foram estabelecidos os projetos definidos ao nível de metas. Cada Projeto, por sua vez, gera produtos que dão sua contribuição ou benefício no cumprimento dos Resultados Estratégicos, de forma a impactar positivamente nos grandes desafios do nosso Estado.

A contribuição ou benefício gerado pelo IPECE na consecução de sua missão e cumprimento de seus Resultados Estratégicos traduz-se nos seguintes produtos:

- Publicações de informações e estudos sociais, econômicos e geográficos ofertadas;
- Assessorias e consultorias para órgãos do governo municipal e estadual prestadas;
- Seminários para debater assuntos sociais, econômicos e geográficos de interesse do Estado realizados;
- Estudos dos setores da economia e avaliação de programas elaborados e disponibilizados;
- Demandas Externas por Informações e Publicações Sociais, Econômicas e Geográficas atendidas;
- Indicadores socioeconômicos calculados e divulgados;
- Informações Geográficas e Cartográficas disponibilizadas;
- Sistema de Informações atualizado e implementado;
- Treinamentos em temas relacionados à Gestão Pública, Econômicos, Sociais, Estatísticos e Geográficos realizados.

Nº	RESULTADO ESTRATÉGICO	PLANEJADO	REALIZADO	(%)
1	Disponibilização de informações Geosocioeconômicas do Ceará para a Sociedade	1442	1485	102,98
2	Elaboração de Propostas e Avaliação de Políticas para maior Eficiência na Gestão Pública	26	22	84,61
3	Coordenação de projetos com o Banco Mundial para o fortalecimento da Gestão por Resultado	15	13	86,66
4	Cálculo dos Indicadores, Realização de Estudos e Pesquisas sobre a Realidade Cearense	27	29	107,40
5	Assessoramento nos aspectos geosocioeconômicos para a melhoria da Gestão Pública	259	251	96,91

RECURSOS FINANCEIROS

Para o cumprimento dos seus Resultados Estratégicos, o IPECE contou com recursos previstos no ano de 2019 de Receita Orçamentária, no montante de R\$ 12.780.607,49 (doze milhões, setecentos e oitenta mil, seiscentos e sete reais e quarenta e nove centavos) distribuídos em dois Programas de Governo. Desse valor foram executados R\$ 11.160.504,61 (onze milhões centos e sessenta mil, quinhentos e quatro reais e sessenta e um centavos), ou seja, **87,32%**, conforme demonstrado no Quadro abaixo.

Nº	PROGRAMA	PREVISÃO	REALIZADO	(%)
500	Gestão e Manutenção da Seplag e Vinculadas	4.613.859,00	4.146.922,80	89,88%
065	Fortalecimento do Sistema Estadual de Planejamento	8.166.748,49	7.013.581,81	85,88%

No Programa 065 existem atividades contínuas e projetos de caráter eventual. No ano de 2019 a ação desenvolvida de caráter eventual, que totalizou o valor de R\$ 1.030.000,00, refere-se à realização de Pesquisa Regional por Amostra de Domicílios – PRAD que foi realizada na sua integralidade. A ação que obteve resultado relevante na execução refere-se ao pagamento de pessoal envolvido nas atividades fins, o que evidencia que o IPECE entrega a grande maioria dos produtos à sociedade cearense como fruto do trabalho do seu capital humano.

DESEMPENHO DAS ÁREAS FINALÍSTICAS**DIRETORIA DE ESTUDOS ECONÔMICOS (DIEC)**

Compete à Diretoria de Estudos Econômicos (DIEC) a gestão e o desenvolvimento das seguintes áreas de atividades: Contas Regionais, Finanças Públicas, Política Industrial, Avaliação de Impacto, e Estudos Setoriais.

DESEMPENHO 2019

Nº	META INSTITUCIONAL	PREVISÃO	RESULTADO	RESULTADO (%)
1	Cálculo e Divulgação das Contas Regionais	6	7	116,66
2	Acompanhamento da Conjuntura Econômica Estadual	106	106	100
3	Elaboração de Estudos e Propostas de Políticas para o Desenvolvimento do Estado	34	33	97,05
TOTAL		146	146	100

DIRETORIA DE ESTUDOS SOCIAIS (DISOC)

À Diretoria de Estudos Sociais (DISOC) é responsável pela realização de pesquisas sobre o desenvolvimento social do Ceará e em assessorar o Governo através do desenvolvimento de metodologias, propostas e avaliação de políticas e programas sociais.

DESEMPENHO 2019

Nº	META INSTITUCIONAL	PREVISÃO	RESULTADO	RESULTADO (%)
4	Elaboração de Estudos e Propostas de Políticas na Área Social	11	9	81,81
5	Coleta e Disponibilização de Informações Socioeconômicas do Estado do Ceará	11	9	81,81
6	Realização de Assessorias	9	7	77,77
TOTAL		31	25	80,65

DIRETORIA DE ESTUDOS DE GESTÃO PÚBLICA (DIGEP)

Compete à Diretoria de Estudos de Gestão Pública (DIGEP) a gestão e o desenvolvimento de estudos e diagnósticos sobre as condições e o desempenho da gestão e das políticas públicas do Governo do Estado; e assessorias técnicas nas áreas de gestão e políticas públicas.

DESEMPENHO 2019

Nº	META INSTITUCIONAL	PREVISÃO	RESULTADO	RESULTADO (%)
7	Elaboração de estudos, Diagnósticos e Propostas nas Áreas de Gestão, Finanças e Políticas Públicas	17	14	82,35
8	Realização de Assessorias	5	3	60
9	Coordenação do CAPP	1	1	100
TOTAL		23	18	78,26

GERÊNCIA DE ESTATÍSTICA, GEOGRAFIA E INFORMAÇÕES (GEGIN)

Compete à Gerência de Estatística, Geografia e Informações (GEGIN) a gestão e desenvolvimento nas áreas de geografia, cartografia; estatística, gestão de dados, documentação e informação.

DESEMPENHO 2019

Nº	META INSTITUCIONAL	PREVISÃO	RESULTADO	RESULTADO (%)
10	Elaboração e Divulgação de Estatísticas Sociais e Econômicas do Estado	14	13	92,85
11	Elaboração e Divulgação das Informações Geográficas e Cartográficas do Estado	73	71	97,26
12	Tecnologia da Informação e Divulgação das Atividades do IPECE	45	45	100
13	Ouvidoria e Atendimento ao Público	30	30	100
TOTAL		162	159	98,15