



GOVERNO DO ESTADO DO CEARÁ

SECRETARIA DE PLANEJAMENTO E GESTÃO - SEPLAG

INSTITUTO DE PESQUISA E ESTRATÉGIA ECONÔMICA DO CEARÁ - IPECE

**RELATÓRIO DE DESEMPENHO DE GESTÃO
2016**

Fortaleza, junho de 2017

Prestação de Contas do Instituto de Pesquisa e Estratégia Econômica do Ceará (IPECE) - 2016

GOVERNO DO ESTADO DO CEARÁ
Camilo Sobreira de Santana - Governador

SECRETÁRIO DO PLANEJAMENTO E GESTÃO (SEPLAG)
Francisco de Queiroz Maia Júnior - Secretário

INSTITUTO DE PESQUISA E ESTRATÉGIA ECONÔMICA DO CEARÁ (IPECE)
Flávio Ataliba Flexa Daltro Barreto - Diretor Geral

COORDENAÇÃO
Livia Maria Oliveira de Castro

ELABORAÇÃO
Débora de Andrade Mariano

Instituto de Pesquisa e Estratégia Econômica do Ceará (IPECE)
Centro Administrativo do Estado Governador Virgílio Távora
Av. General Afonso Albuquerque Lima, S/N - Cambéba.
Ed. SEPLAG - Térreo
60822-325 - Fortaleza - CE

Telefones: (85) 3101 3496 / 3101 3521
Fax: (85) 3101 3500

www.ipece.ce.gov.br
ouvidoria@ipece.ce.gov.br

SUMÁRIO

INTRODUÇÃO	1
I. RELATÓRIO DE DESEMPENHO DE GESTÃO	2
I.1. Dados Gerais sobre a Organização	2
a) Descrição Geral sobre a Organização	2
a.1. Nome e Sigla	2
a.2. Criação e Regulamentação até 2016	2
a.3. Caracterização Administrativa e Endereço	4
b) Missão	5
c) Visão	5
d) Valores	5
e) Negócio	5
f) Público Alvo	5
g) Finalidades	5
h) Competências	6
i) Estrutura Organizacional	6
I.2. Estratégias e Plano de Ação, Objetivos e Metas	7
j) Estratégias, Plano de Ação e Objetivos	7
k) Metas Físicas e Financeiras	8
b.1. Metas Físicas	8
b.2. Metas Financeiras	11
I.3. Recursos Orçamentários, Financeiros, Patrimoniais e Humanos	13
l) Recursos Orçamentários e Financeiros	14
m) Recursos Patrimoniais	20
n) Infraestrutura	21
o) Quadro de Pessoal	21
I.4. Execução dos Programas de Governo, Projetos, Produtos e Resultados Alcançados	22
p) Programas de Governo	22
q) Projetos e produtos	23
r) Resultados Alcançados	24
s) Disponibilidade e disseminação dos produtos do IPECE	40
t) Aspectos Globais Relevantes e Conclusivos	43
I.5. Indicadores de Gestão e de Desempenho que Permitiram Aferir a Eficiência, Eficácia e Economicidade das Ações	44
I.6. Demonstrativo do Fluxo Financeiro de Projetos ou Programas Financiados com recursos externos individualizados	47
I.7. Demonstrativo de Transferências de Recursos mediante convênio	47
I.8. Relatório de Desempenho da Gestão dos Órgãos ou Entidades Supervisoras que Mantenham Contrato de Gestão com Organizações Sociais na forma da Lei nº 12.781/97, bem como relatórios gerenciais e de atividades	47
I.9. Relatório de Gestão do Órgão Supervisor, no caso de fundos, evidenciando os resultados do acompanhamento, fiscalização e avaliação de projetos financiados	47

INTRODUÇÃO

O Instituto de Pesquisa e Estratégia Econômica do Ceará - IPECE apresenta sua Prestação de Contas Anual, relativa ao período 01.01 a 31.12.2016, em atendimento à Instrução Normativa SECON Nº 01, de 10 de fevereiro de 2009 de acordo com o item 4.2 e subitens do Manual de Instrução de Processos de Tomadas e Prestações de Contas Anuais, aprovado pela Instrução Normativa nº 01, de 16.03.2005, alterada pela Instrução Normativa nº 01, de 19.12.2007 e Instrução Normativa nº 01, de 21.06.2011, ambas do Tribunal de Contas do Estado do Ceará que estabelece normas de organização e apresentação das contas anuais dos administradores e responsáveis por recursos públicos no âmbito do Poder Executivo do Estado do Ceará.

A Prestação de Contas Anual é o instrumento pelo qual os administradores e demais responsáveis dos órgãos, entidades e fundos do Poder Executivo do Estado do Ceará cumprem o seu dever de submeter anualmente ao julgamento do Tribunal de Contas do Estado do Ceará - TCE, as contas, como forma de comprovar a utilização, arrecadação, guarda, gerência ou administração do dinheiro, bens e valores públicos sob sua responsabilidade.

Somando-se a esta Introdução, a Prestação de Contas Anual é constituída também pelo Relatório de Desempenho da Gestão do IPECE relativo ao ano de 2016, conforme apresentamos a seguir.

I. RELATÓRIO DE DESEMPENHO DE GESTÃO

O Relatório de Desempenho de Gestão visa apresentar o desempenho gerencial da Entidade, em primeiro lugar com os dados sobre a organização, como a missão, visão, valores, objetivos, competências, estrutura organizacional e recursos que viabilizaram a execução e acompanhamento dos programas, projetos e atividades; em segundo lugar, apresenta, dentro do modelo de Gestão Pública por Resultados, as estratégias, a avaliação do desempenho da execução e os indicadores de desempenho que permitem aferir a eficiência e eficácia e economicidade das ações, levando em consideração os resultados quantitativos e qualitativos alcançados.

Vale ressaltar a importância do Relatório de Desempenho da Gestão como parte integrante da prestação de contas que visa à transparência da aplicação dos recursos públicos para todas as partes interessadas, assim como para o cidadão cearense, evidenciando assim o compromisso do IPECE em elaborar pesquisas e subsidiar políticas que contribuam para o desenvolvimento do Ceará.

Cabe ao Gestor Público verificar se o resultado da ação esperada está sendo alcançado e a prestar contas divulgando no site, ao público em geral o Relatório de Desempenho da Gestão, (Art. 14º da L. N. SECON Nº1 de 10/02/2009), buscando demonstrar a boa e regular aplicação dos recursos utilizados e os resultados obtidos, na conformidade das leis, regulamentos e normas emanadas das autoridades administrativas competentes.

I.1. Dados Gerais sobre a Organização

Apresentam-se a seguir os vários dados gerais sobre o IPECE relativos ao ano de 2016.

a) Descrição Geral sobre a Organização

a.1. Nome e Sigla

- Instituto de Pesquisa e Estratégia Econômica do Ceará - IPECE

a.2. Criação e Regulamentação até 2016

- **Lei N.º 13.301/2003**, de 14 de abril de 2003, publicado no DOE, Nº 079 - Caderno Único, de 29 de abril de 2003 - Dispõe sobre a criação da autarquia Instituto de Pesquisa e Estratégia Econômica do Ceará - IPECE, a extinção da Fundação Instituto de Pesquisa e Informação do Ceará - IPLANCE e da autarquia Centro de

Estratégia de Desenvolvimento do Estado do Ceará - CED e dá outras providências.

- **Decreto Nº 27.110/2003**, de 26 de junho de 2003, publicado no DOE, Nº 121 - Caderno 1, de 30 de junho de 2003 - Dispõe sobre a competência, estrutura organizacional e denominação dos cargos de direção e assessoramento superior do Instituto de Pesquisa e Estratégia Econômica do Ceará - IPECE.
- **Decreto Nº 27.386/2004**, de 04 de março de 2004, publicado no DOE, Nº 045 - Caderno Único, de 09 de março de 2004 - Aprova o regulamento do Instituto de Pesquisa e Estratégia Econômica do Ceará - IPECE.
- **Lei Nº 13.666/2005**, de 20 de setembro de 2005, publicado no DOE, Nº 183 - Caderno 1, de 23 de setembro de 2005 - Cria a carreira de políticas públicas e os respectivos empregos de Analistas de Políticas Públicas do Instituto de Pesquisa e Estratégia Econômica do Ceará - IPECE, aprova o plano de carreira, fixa os valores salariais e dá outras providências.
- **Portaria nº 59/2006**, de 31 de agosto de 2006, publicado no DOE, Nº 189 - Caderno 1, de 04 de outubro de 2006 - Portaria do Ponto Eletrônico para os empregados do Instituto de Pesquisa e Estratégia Econômica do Ceará - IPECE.
- **Decreto 28.445/2006**, de 31 de outubro de 2006, publicado no DOE, Nº 207 - Caderno 1, de 31 de outubro de 2006 - Regulamenta a Gratificação de Desempenho de Atividade de Análise de Políticas Públicas, instituída pela lei nº13.666, de 20 de setembro de 2005, e dá outras providências.
- **Portaria nº 86/2006**, de 1º de novembro de 2006, publicado no DOE, Nº 214 - Caderno Único, de 10 de novembro de 2006 - Disciplina os procedimentos para concessão da Gratificação de Desempenho de Atividade de Analistas de Políticas Públicas - GDAP, instituída pela lei nº13.666, de 20 de setembro de 2005, e regulamentada pelo Decreto nº28.445 de 31 de outubro de 2006, devida aos ocupantes do emprego público de Analista de Políticas Públicas do Instituto de Pesquisa e Estratégia Econômica do Ceará - IPECE.
- **Portaria nº 95/2006**, de 08 de dezembro de 2006, publicado no DOE, Nº 025 - Caderno Único, de 05 de fevereiro de 2007 - Aprova o Regimento Interno do Instituto de Pesquisa e Estratégia Econômica do Ceará - IPECE e dá outras providências.
- **Decreto 28.626/2007**, de 08 de fevereiro de 2007, publicado no DOE, Nº 028 - Caderno Único, de 08 de fevereiro de 2007 - Dispõe sobre a competência, a estrutura organizacional e a denominação dos cargos de direção e assessoramento superior do Instituto de Pesquisa e Estratégia Econômica do Ceará - IPECE.
- **Portaria Nº. 62/2007**, de 18 de dezembro de 2007, publicado no DOE, Nº 189, 03 de outubro de 2008 - substitui a Portaria Nº 95, de 08 de dezembro de 2006, de 05 de fevereiro de 2007 e aprova e adota o Regimento Interno que disciplina, complementarmente às regras estatutárias, o funcionamento deste Instituto.

- **Decreto Nº. 29.334/2008**, de 23 de junho de 2008, publicado no DOE, Nº 118, de 25 de junho de 2008 - Aprova o regulamento do Instituto de Pesquisa e Estratégia Econômica do Ceará (IPECE) ao novo modelo de gestão, visando a aprimorar a máquina administrativa, tornando-a mais ágil e compatível com as expectativas e interesses da coletividade.
- **Decreto Nº. 30.900/2012**, de 20 de abril de 2012, publicado no DOE, Nº. 078, de 25 de abril de 2012 - Altera os artigos 3º, 9º e 10 do Decreto Nº. 28.445, de 31 de outubro de 2006, e dá outras providências.
- **Portaria Nº. 28ª/2012**, de 30 de abril de 2012, publicada no DOE, Nº. 140, de 24 de julho de 2012 - Disciplina os procedimentos para concessão da Gratificação de Desempenho de Atividade de Analistas de Políticas Públicas - GDAP, instituída pela lei Nº. 13.666, de 20 de setembro de 2005, e regulamentada pelo Decreto Nº 28.445 de 31 de outubro de 2006, devida aos ocupantes do emprego público de Analista de Políticas Públicas do Instituto de Pesquisa e Estratégia Econômica do Ceará - IPECE.
- **Lei Nº. 15.220/2012**, de 14 de setembro de 2012, altera e acrescenta dispositivos à Lei Nº. 13.666, de 20 de setembro de 2005 e dá outras providências.
- **Portaria Nº. 104/2012**, de 27 de novembro de 2012, publicada no DOE, Nº. 043, de 05 de março de 2013 - Substitui a portaria Nº. 62, de 18 de dezembro de 2007, publicada no Diário Oficial do Estado de 03 de outubro de 2008, que trata do regimento interno do IPECE.
- **Decreto nº 31.293/2013**, de 24 de setembro de 2013, publicado no DOE, Nº. 182, de 27 de setembro de 2013 - Cria a Unidade de Gerenciamento de Projeto - UGP, altera a estrutura organizacional e a Denominação dos Cargos de Direção e Assessoramento do IPECE.
- **Decreto nº 32.101/2016**, de 07 de dezembro de 2016, publicado no DOE, Nº. 231, de 08 de dezembro de 2016 - Dispõe sobre a estrutura organizacional, a distribuição e a denominação dos cargos de provimento em comissão do IPECE, onde foi criada a Procuradoria Jurídica - PROJU.

a.3. Caracterização Administrativa e Endereço

- CNPJ: 05.748.410/0001-39 - Data: 29.04.2003
- Atividade Econômica: 75.14-0-00 - Atividade de Apoio à Administração Pública
- Natureza Jurídica: 111-2 Autarquia Estadual ou do Distrito Federal
- Endereço: Av. General Afonso Albuquerque Lima, s/n - Centro Administrativo Governador Virgílio Távora - Cambéba - ED. SEPLAG - 2º Andar - CAMBÉBA - Fortaleza - Ceará - CEP.: 60.822-325 - ouvidoria@ipece.ce.gov.br - www.ipece.ce.gov.br
- Telefones: (85) 3101-3496 / 3101-3521 - Fax: (85) 3101-3500

b) Missão

- Propor políticas públicas para o desenvolvimento sustentável do Ceará por meio da geração de conhecimento, informações geossocioeconômicas e da assessoria ao Governo do Estado em suas decisões estratégicas.

c) Visão

- Ser uma Instituição de pesquisa capaz de influenciar de modo mais efetivo, até 2025, a formulação de políticas públicas estruturadoras do desenvolvimento sustentável do estado do Ceará.

d) Valores

- Ética e transparência;
- Autonomia técnica;
- Rigor científico;
- Competência e compromisso profissional;
- Cooperação interinstitucional e
- Compromisso com a sociedade.

e) Negócio

- Pesquisa geossocioeconômica para políticas públicas.

f) Público Alvo

- Entidades governamentais,
- Sociedade civil organizada,
- Entidades privadas,
- Estudantes, professores e pesquisadores,
- Meios de comunicação,
- Institutos de pesquisa.

g) Finalidades

- I - Realizar estudos para subsidiar a elaboração, acompanhamento e avaliação das políticas públicas e contribuir na formulação de estratégias de desenvolvimento;
- II - Produzir, analisar e disponibilizar informações e estatísticas socioeconômicas do Estado, entre outras, na forma prevista no ANEXO I da Lei 13.301, de 14 de abril de 2003;
- III - Elaborar estudos conjunturais, setoriais, diagnósticos e pesquisas;
- IV - Manter intercâmbios e parcerias, celebrar acordos e convênios com órgãos e entidades nacionais e internacionais;

- V - Assessorar o Governo Estadual no acompanhamento e desenvolvimento das políticas setoriais;
- VI - Assessorar a Assembleia Legislativa no que se refere à emancipação dos municípios, conforme Lei Complementar nº 1, de 5 de novembro de 1991.

h) Competências

- I - Prestar consultoria técnica a outros Órgãos e Entidades da Administração Estadual, dos municípios e da iniciativa privada;
- II - Contratar com Órgãos e Entidades públicas ou privadas serviços técnicos e estudos quando for necessário para auxiliar as atividades de sua competência, respeitada a legislação pertinente;
- III - Elaborar a sua proposta orçamentária a ser incluída na Lei Orçamentária Anual do Estado;
- IV - Admitir pessoal, mediante concurso público;
- V - Expedir resoluções e instruções nos limites de sua competência;
- VI - Nomear pessoal para cargos de provimento em comissão;
- VII - Estabelecer parcerias e convênios de cooperação técnica com instituições nacionais e internacionais;
- VIII - Exercer outras atribuições necessárias ao cumprimento de suas finalidades nos termos do Regulamento.

i) Estrutura Organizacional

- A estrutura organizacional do IPECE está apresentada na Figura 1 e seu modelo conta com um Diretor Geral, dois Diretores, cada um responsável por estudos específicos: sociais e econômicos, uma Procuradoria Jurídica, uma Unidade de Gerenciamento de Projeto - UGP e duas Gerências, a de Estatística, Geografia e Informação e a de Suporte Administrativo Financeiro. Ressaltamos que a estrutura organizacional do IPECE foi alterada no ano de 2016, por meio do Decreto nº 32.101/2016, de 07 de dezembro de 2016, publicado no DOE, Nº. 231, de 08 de dezembro de 2016 onde foi criada a Procuradoria Jurídica - PROJU.

Figura 1 - Organograma IPECE - 2016

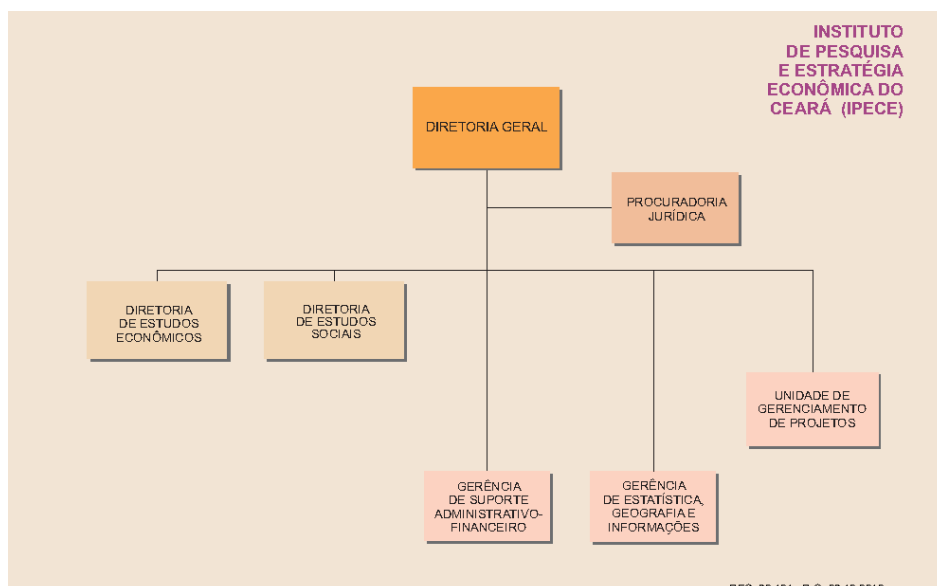

I.2. Estratégias e Plano de Ação, Objetivos e Metas

Na experiência de governos empreendedores, engajados no projeto maior de construção de uma sociedade justa e de um Estado com foco voltado na cidadania, nota-se a utilização de um modelo de gestão orientado aos resultados, que considera o cidadão como cliente, tem responsabilidade e transparência no uso dos recursos públicos e obtém maior efetividade nas políticas públicas.

j) Estratégias, Plano de Ação e Objetivos

- De acordo com a metodologia da Gestão Pública por Resultados, o IPECE realizou o seu planejamento anual para o ano de 2016, onde foram revisados a missão, visão, resultados estratégicos, valores, negócio e público alvo e priorizados os seus projetos e produtos aliados com os sete grandes Eixos Governamentais de Articulação Intersetorial do Plano de Governo, são elas:
 1. Ceará da gestão democrática por resultados;
 2. Ceará Acolhedor;
 3. Ceará De Oportunidades;
 4. Ceará Sustentável;
 5. Ceará Do Conhecimento;
 6. Ceará Saudável;
 7. Ceará Pacífico.

A partir das metas de Governo, foram definidos os seguintes Objetivos ou Resultados Estratégicos:

1. Disponibilização de informações, geosocioeconômicas do Ceará para a Sociedade;
2. Elaboração de propostas e avaliação de políticas para maior eficiência na Gestão Pública;
3. Coordenação de projetos com o Banco Mundial para o fortalecimento da Gestão por resultado;
4. Cálculo dos Indicadores, realização de estudos e pesquisas sobre a realidade cearense;
5. Assessoramento nos aspectos geosocioeconômicos para a melhoria da Gestão Pública;
6. Ampliação da rede de pesquisa para oferecer subsídios ao Governo e a sociedade.

Tendo como foco os Resultados Estratégicos, foram estabelecidos os projetos definidos ao nível de metas. Cada Projeto, por sua vez, gera produtos que dão

sua contribuição ou benefício no cumprimento dos Resultados Estratégicos, de forma a impactar positivamente nos grandes desafios do nosso Estado.

k) Metas Físicas e Financeiras

- As metas definidas no começo de cada ano são a tradução do empenho e determinação do IPECE na realização de seus resultados estratégicos e cumprimento de sua missão e visão.

b.1. Metas Físicas

- Na formulação de seu Plano de Ação, voltado para a consecução de seus Resultados Estratégicos, o IPECE, dentro do programa finalístico 065 - Fortalecimento do Sistema Estadual de Planejamento priorizou inicialmente para 2016, conforme Quadro 1, 112 projetos para a produção de estudos e propostas nas dimensões sociais e econômicas englobando Educação, Pobreza e Desigualdade, Emprego e Renda, Comércio e Indústria e Crescimento Sustentável, entre outros, cujo impacto buscado foi à efetivação do desenvolvimento econômico e social do Estado.

Quadro 1: Planejamento de Projetos em 2016

Nº	PROJETOS PRIORITÁRIOS	META	ÁREA
1	Cálculo e divulgação do PIB Estadual	1	DIEC
2	Cálculo e divulgação do PIB Municipal	1	DIEC
3	Cálculo e divulgação do PIB Trimestral	4	DIEC
4	IPECE Conjuntura	4	DIEC
5	Radar do Comércio	12	DIEC
6	Radar da Indústria	12	DIEC
7	Radar do Comercio Exterior	12	DIEC
8	Radar do Emprego	12	DIEC
9	Relatório Mensal de Inflação	12	DIEC
10	Livro de Indicadores Econômicos do Ceará (2011-2015)	1	DIEC
11	Cálculo dos Coeficientes de Rateio da Cota Parte do ICMS municipal	1	DIEC
12	Enfoque Econômico na área econômica	10	DIEC
13	IPECE Informe na área econômica	6	DIEC
14	Nota Técnica na área econômica	1	DIEC
15	Texto para Discussão na área econômica	2	DIEC
16	Assessoria P4R	1	DIEC
17	Assessoria SEPLAG - Planejamento Ceará - 2040	1	DIEC
18	Assessoria SEPLAG - Mensagem do Governador à Assembleia	1	DIEC
19	Assessoria SEPLAG - Análise de impacto dos projetos de financiamento da Seplag	1	DIEC
20	Assessoria SEFAZ - Gestão fiscal	1	DIEC

Nº	PROJETOS PRIORITÁRIOS	META	ÁREA
21	Assessoria IBGE - Grupo de coordenação de estatísticas agropecuárias do ceara (GCEA)	1	DIEC
22	Assessoria ADECE - Monitoramento FDI	1	DIEC
23	Integrar o GMAIS (Grupo de Monitoramento e Avaliação Institucional e Setorial)	1	DIEC
24	Enfoque Econômico - Tema a definir	2	DISOC
25	IPECE Informe na área Social	3	DISOC
26	Nota Técnica na área Social	2	DISOC
27	Texto para Discussão na área Social	3	DISOC
28	Elaboração de proposta para reformulação do FECOP	1	DISOC
29	Síntese dos Indicadores Sociais do Ceará (2015)	1	DISOC
30	Cálculo de Indicadores da Primeira Infância	1	DISOC
31	Índice de Desenvolvimento Municipal (IDM) - 2014	1	DISOC
32	Acompanhamento e Avaliação das Metas do Objetivos do Milênio (ODM)	1	DISOC
33	Avaliação de Impacto do Programa de Apoio ao Desenvolvimento Infantil	1	DISOC
34	Assessoria SEDUC	1	DISOC
35	Assessoria a Câmara Intersectorial de Segurança Alimentar e Nutricional-CAISAN	1	DISOC
36	Assessoria à UGP-PforR;	1	DISOC
37	Assessoria à Controladoria Geral de Disciplina dos Órgãos de Segurança Pública e Sistema Penitenciário do Estado do Ceará - CGD (estabelecimento de indicadores de desempenho da gestão por resultados);	1	DISOC
38	Assessoria à Secretaria de Saúde na Criação do Grupo de Trabalho em análises espaciais em saúde NUIAS/CORPOM/SESA;	1	DISOC
39	Assessoria ao Programa Primeiro Negócio da Secretaria de Desenvolvimento Econômico - SDE;	1	DISOC
40	Assessoria ao Programa mais Infância Ceará	1	DISOC
41	Assessoria ao programa de apoio ao desenvolvimento infantil da SEDUC	1	DISOC
42	Assessoria ao Projeto Paulo Freire (SDA)	1	DISOC
43	Assessoria a Coordenadoria de promoção de políticas de combate a pobreza e inclusão social para elaboração dos Marcos Lógicos dos projetos de assistência à família	1	DISOC
44	Anuário Estatístico do Ceará	1	GEGIN
45	Ceará em Números	1	GEGIN
46	Perfil Básico Municipal	1	GEGIN
47	Perfil das Regiões de Planejamento	1	GEGIN
48	Painel de Indicadores Sociais e Econômicos: Os 10 maiores e menores municípios cearenses	1	GEGIN
49	Atualização dos indicadores do Banco de dados do CIPP	1	GEGIN
50	Indicadores econômicos calculados para elaboração do PIB Trimestral e Anual	4	GEGIN
51	Elaboração do Plano Amostral da Pesquisa Regional por Amostra de Domicílios do Ceará	1	GEGIN
52	Indicadores econômicos e Sociais calculados para elaboração do IDM	1	GEGIN
53	Elaboração de Artigos Científicos	3	GEGIN
54	Assessoria e parecer técnico sobre limites municipais	10	GEGIN
55	Memorial descritivo e revisão dos limites municipais - Convênio IPECE-IBGE-AL	43	GEGIN
56	Elaboração de Limites municipais vetoriais e Mapas Preliminares	43	GEGIN
57	Geração de base cartográfica na escala 1:50.000	2	GEGIN

Nº	PROJETOS PRIORITÁRIOS	META	ÁREA
58	Assessoria a SEDUC na área de Geoprocessamento	1	GEDIN
59	Georreferenciamento das unidades de saúde do Estado do Ceará	1	GEDIN
60	Georreferenciamento dos equipamentos de segurança pública do Estado do Ceará	1	GEDIN
61	Mapeamento das manchas urbanas dos municípios do Ceará usando imagens de satélite	1	GEDIN
62	Elaboração de mapas temáticos	100	GEDIN
63	Site do IPECE atualizado	150	GEDIN
64	Design gráfico das publicações do IPECE	5	GEDIN
65	Sistemas - IPECE DATA e FECOP	1	GEDIN
66	Migração do Servidor e Instalação da Nova Versão da Base de Dados e do Sistema Ceará em Mapas Interativo	1	GEDIN
67	Organização do Encontro Economia do Ceará em Debate 2016	1	GEDIN
68	Elaborar processos de nomeações, exonerações, demissões, afastamentos, cessões e vacâncias, processo para seleção de estagiários	1	GERAD
69	Controlar a frequência dos servidores da UFC, BNB e SEPLAG cedidos ao IPECE	36	GERAD
70	Elaborar o processo de folha de pagamento dos servidores do IPECE, envio de inclusões ou alterações na planilha, digitação no sistema SFP, conferência e impressão da prévia dos Contracheques e relatórios da folha	12	GERAD
71	Controlar Férias dos servidores e terceirizados do IPECE	12	GERAD
72	Elaborar processo de Folha de Pagamento dos Terceirizados, com controle mensal para conferência da planilha da empresa e com planilha de Acompanhamento Contrato	36	GERAD
73	Elaborar processos de reajuste referente às Convenções Coletivas (anual) - montagem do processo, cálculo da repercussão financeira, elaboração de aditivos ao contrato	2	GERAD
74	Elaborar processos de aditivos ao contrato com a empresa terceirizada, quando tratar-se de readequação de cargos terceirizados	2	GERAD
75	Elaborar processos de diárias incluindo elaboração de planilhas de custos para pagamento das diárias aos servidores e portarias de autorização de viagem para publicação no DOE	3	GERAD
76	Administrar, divulgar e publicar os resultados da Avaliação de Desempenho Institucional e Individual dos empregados públicos	1	GERAD
77	Elaborar processo de Progressão funcional dos empregados públicos	2	GERAD
78	Realizar controle do Ponto Eletrônico	12	GERAD
79	Emitir a Solicitação de Serviço para início de processo de pagamento, para todo serviço de manutenção e realizar acompanhamento da manutenção dos equipamentos e bens do IPECE	12	GERAD
80	Atualizar planilha dos equipamentos de TI, conforme ocorrência das mudanças	4	GERAD
81	Montar equipamentos de TI, quando e onde ocorrer reunião	12	GERAD
82	Elaborar Termos de Responsabilidade para saída de equipamentos, controlando a devolução do mesmo	12	GERAD
83	14. Realizar inventário físico do almoxarifado mensalmente e controlar a entrada de material de consumo com base no SIGA e informação do inventário físico, elaborando relatório e informando valores de baixa para o Financeiro	6	GERAD
84	Realizar, anualmente, inventário físico dos bens móveis, equipamentos e utensílios, monitorar a movimentação de bens e equipamentos nas áreas do IPECE, mantendo controle sobre bens móveis, equipamentos e utensílios	1	GERAD
85	Elaborar o controle do consumo de combustível através do sistema de acompanhamento de veículo e emissão de relatórios	12	GERAD
86	Elaborar a portaria de veículos	12	GERAD
87	Elaborar mensalmente relatório de controle das ligações telefônicas e CI da conta de telefonia fixa, encaminhando por e-mail para o grupo do IPECE	12	GERAD
88	Iniciar processo de suprimento de fundos, fazer portaria e enviar para publicação	7	GERAD
89	Elaborar solicitação de compras para preparação de processos de pagamento para as aquisições de bens de serviços e materiais para o	180	GERAD

Nº	PROJETOS PRIORITÁRIOS	META	ÁREA
	IPECE, e processos mensais de pagamentos		
90	Preparar processos para aquisições por meio de Cotação Eletrônica (dispensa), Registro de Preços, Pregões, Inexigibilidade e Tomada de Preço	10	GERAD
91	Elaborar portarias designando comissão de avaliação dos produtos previstos nas licitações com modalidade Tomada de Preço	3	GERAD
92	Elaborar aviso de resultado de licitação e termo de adjudicação e homologação da licitação na modalidade Tomada de Preço no sistema EDOWEB	2	GERAD
93	Preparar todo o processo de minutas de contratos, aditivos de contrato, convênios, aditivos de convênios e Termo de Cooperação Técnica-Científica	20	GERAD
94	Relatórios mensais de fornecimento de água mineral	12	GERAD
95	Receber e conferir materiais adquiridos juntamente com o responsável do almoxarifado	12	GERAD
96	Programar e distribuir mensalmente nas várias contas de despesas de custeio o valor total estabelecido dentro do Sistema SIAP para aprovação da SEPLAG e posterior fixação dos recursos pela SEFAZ dentro do Sistema S2GPR	12	GERAD
97	Efetuar o remanejamento orçamentário no Sistema S2GPR	12	GERAD
98	Efetuar para todos os processos de pagamentos o Pré - empenho, Empenho, fax do empenho para credores, liquidação, recebimento de Nota Fiscal e Recibos, pagamento de despesas e retenção e pagamento dos Impostos devidos no pagamento de cada despesa	250	GERAD
99	Solicitar mensalmente junto a SEFAZ, através do S2GPR, a fixação de recursos para pagamento da Folha de Pessoal, INSS Patronal, FGTS e ressarcimento dos servidores cedidos pela UFC e BNB	60	GERAD
100	Efetuar a baixa de material de consumo, material permanente e suprimento de fundos	12	GERAD
101	Fazer saída de material permanente e depois incorporar ao patrimônio	1	GERAD
102	Fazer lançamentos dentro do sistema SACC de controle de gasto para licitação e aditivos	12	GERAD
103	Elaborar a Prestação de Contas Anual e encaminhar ao Tribunal de Contas do Estado (TCE)	1	GERAD
104	Informar a Prefeitura através do sistema GISSONLINE o valor pago de ISS referente os valores retidos nos pagamentos dos fornecedores	12	GERAD
105	Preparar e encaminhar mensalmente a conciliação bancária para SEFAZ; Detalhar em planilhas os extratos bancários das contas do IPECE	12	GERAD
106	Manter o INSS informado dos valores recolhidos pelos servidores, e pelos serviços prestados à pessoa física, através do sistema SEFIP	12	GERAD
107	Informar a Receita Federal através do sistema da DCTF o valor recolhido de PASEP mensalmente	12	GERAD
108	Acompanhar no sistema SIAP/MAPP os projetos aprovados do IPECE	12	GERAD
109	Atendimento a demandas de ouvidoria	5	GERAD
110	Acompanhamento Setoriais sobre Indicadores, Programas e Projetos de Assistência Técnica.	12	UGP/PFORR
111	Realização de Missões do BM	2	UGP/PFORR
112	Efetivação dos Desembolsos Programados	2	UGP/PFORR
TOTAL		1.389	

Fonte: IPECE
Posição em 31/12/2016

b.2. Metas Financeiras

- Com relação às metas financeiras, para execução dos projetos planejados dentro de dois programas de Governo, de um total de recursos orçamentários alocados de R\$ 12.461.789,21 (Doze milhões, quatrocentos e sessenta e um mil, setecentos e oitenta e nove reais e vinte e um centavo) foi realizado o valor de

R\$ 7.604.072,72 (Sete milhões, seiscentos e quatro mil e setenta e dois reais e setenta e dois centavos), conforme explicitado no Quadro 2.

Quadro 2: Alocação dos Recursos Orçamentários do IPECE - 2016.

PROGRAMAS/AÇÕES		FONTE	ORÇADO	REALIZADO
1.	GESTÃO E MANUTENÇÃO DA SEPLAG E VINCULADAS		6.941.807,81	6.896.448,44
1.1	Pagamento de Pessoal		4.652.627,62	4.608.728,07
	Vencimentos e vantagens fixas	Tesouro	2.309.345,45	2.309.345,45
	Vencimentos e vantagens fixas	Cota parte - Fundo de participação dos Estados	329.349,26	329.349,26
	Obrigações patronais	Tesouro	659.319,83	644.830,61
	Obrigações patronais	Cota parte - Fundo de participação dos Estados	20.000,00	0,00
	Despesas de exercício anterior	Tesouro	34.336,28	34.336,28
	Ressarcimento de despesa de pessoal requisitado	Tesouro	1.117.806,29	1.117.806,29
	Ressarcimento de despesa de pessoal requisitado	Cota parte - Fundo de participação dos Estados	182.470,51	173.060,18
1.2	Pagamento de Despesas Administrativas de Natureza Continuada		399.933,17	398.723,87
	Diárias	Tesouro	10.554,78	10.554,78
	Material de consumo	Tesouro	23.327,92	23.232,35
	Passagens e despesas com locomoção	Tesouro	9.613,27	9.613,27
	Locação de mão-de-obra	Tesouro	249.449,72	249.449,72
	Despesas de exercício anterior	Tesouro	26.030,57	26.030,57
	Outros serviços de terceiros - Pessoa física	Tesouro	8.294,33	8.293,91
	Outros serviços de terceiros - Pessoa jurídica	Tesouro	26.440,88	26.440,88
	Auxílio - Transporte	Tesouro	340,40	270,40
	Obrigações Tributárias e Contributivas - ENTRE ÓRGÃOS ESTADUAIS	Tesouro	29.198,12	28.154,81
	Obrigações Tributárias e Contributivas - ENTRE ÓRGÃOS ESTADUAIS - Despesas de exercício anterior	Tesouro	16.683,18	16.683,18
1.3	Concessão do Pasep		78.716,26	78.532,13
	Obrigações Tributárias e Contributivas - PASEP	Tesouro	78.716,26	78.532,13
1.4	Manutenção e Funcionamento de TI		1.810.530,76	1.810.464,37
	Material de consumo	Tesouro	7.822,00	7.822,00

	Locação de mão-de-obra	Tesouro	1.637.294,84	1.637.294,84
	Despesas de exercício anterior	Tesouro	146.216,05	146.216,02
	Outros serviços de terceiros - Pessoa jurídica	Tesouro	19.197,87	19.131,51
1.5	Desenvolvimento e Capacitação de Servidores - IPECE		0,00	0,00
	Diárias	Tesouro	0,00	0,00
	Passagens e despesas com locomoção	Tesouro	0,00	0,00
	Outros serviços de terceiros - Pessoa jurídica	Tesouro	0,00	0,00
2	FORTALECIMENTO DO SISTEMA ESTADUAL DE PLANEJAMENTO		5.519.981,40	707.624,28
2.1	Geração e Atualização de Elementos Cartográficos do Estado do Ceará e seus Municípios		116.482,40	116.482,38
	Locação de mão-de-obra	Tesouro	97.028,05	97.028,05
	Locação de mão-de-obra	Cota parte - Fundo de participação dos Estados	9.638,40	9.638,38
	Despesas de exercício anterior	Tesouro	9.815,95	9.815,95
2.2	Assessoramento aos Órgãos do Estado no Âmbito do Programa para Resultados		795.539,00	591.141,90
	Serviços de Consultoria	Outras	696.039,00	492.618,25
	Obrigações Tributárias e Contributivas	Outras	99.500,00	98.523,65
2.3	Elaboração de Estudos e Avaliação Relacionados aos Projetos de Combate à Pobreza		20.000,00	0,00
	Serviços de Consultoria	Outras	20.000,00	0,00
2.4	Desenvolvimento e Operacionalização dos Sistemas de Informações e monitoramento		3.058.640,00	0,00
	Serviços de Consultoria	Outras	2.599.844,00	0,00
	Equipamentos e Material Permanente	Outras	458.796,00	0,00
2.5	Desenvolvimento de Metodologia para Previsão de Receitas Tributárias e Outras Receitas Correntes e Análise de Impacto Econômico		1.529.320,00	0,00
	Serviços de Consultoria	Outras	1.529.320,00	0,00
TOTAL			12.461.789,21	7.604.072,72

Fonte: S2GPR.

Posição em 31/12/2016.

I.3. Recursos Orçamentários, Financeiros, Patrimoniais e Humanos

Mostram-se a seguir, os vários recursos com os quais o IPECE dispôs para alcançar a realização de seus resultados estratégicos.

I) Recursos Orçamentários e Financeiros

- Os recursos previstos em Orçamento para o IPECE, no ano de 2016, segundo informação do Balancete Mensal da Despesa, somam R\$ 12.461.789,21 (Doze milhões, quatrocentos e sessenta e um mil, setecentos e oitenta e nove reais e vinte e um centavo). Deste valor foram executados 61,02%, ou seja, de R\$ 7.604.072,72 (Sete milhões, seiscentos e quatro mil e setenta e dois reais e setenta e dois centavos), distribuídos em dois programas de Governo, quais sejam:
 - Gestão e Manutenção da SEPLAG e Vinculadas (500) ➔ Tem por objetivo dotar e manter o órgão de todas as condições materiais e humanas necessárias ao seu pleno funcionamento;
 - Fortalecimento do Sistema Estadual de Planejamento (065) ➔ Tem por objetivo promover o aperfeiçoamento da Gestão Pública do Estado do Ceará orientada para o alcance de resultados.

Os recursos foram utilizados conforme discriminado no Quadro 3.

Quadro 3: Recursos Previstos e Realizados por Programas do IPECE - 2016.

PROGRAMAS / DESPESAS	Previsto R\$ (A)	Realizado R\$ (B)	% (B/A)
Gestão e Manutenção da Seplag e Vinculadas	6.941.807,81	6.896.448,44	99,35%
Pessoal	4.652.627,62	4.608.728,07	99,06%
Pagamento de despesas administrativas	399.933,17	398.723,87	99,70%
Concessão do Pasep	78.716,26	78.532,13	99,77%
Manutenção e funcionamento de TI	1.810.530,76	1.810.464,37	100,00%
Desenvolvimento e Capacitação de Servidores - IPECE	0,00	0,00	0,00%
Fortalecimento do Sistema Estadual de Planejamento	5.519.981,40	707.624,28	12,82%
Geração e Atualização de Elementos Cartográficos do Estado do Ceará e seus Municípios	116.482,40	116.482,38	0,00%
Assessoramento aos Órgãos do Estado no Âmbito do Programa para Resultados	795.539,00	591.141,90	74,31%
Elaboração de Estudos e Avaliação Relacionados aos Projetos de Combate à Pobreza	20.000,00	0,00	0,00%
Desenvolvimento e Operacionalização dos Sistemas de Informações e monitoramento	3.058.640,00	0,00	0,00%

Desenvolvimento de Metodologia para Previsão de Receitas Tributárias e Outras Receitas Correntes e Análise de Impacto Econômico	1.529.320,00	0,00	0,00%
Total	12.461.789,21	7.604.072,72	61,02%

Fonte: S2GPR.
Posição em 31/12/2016.

Justificativas da não execução das ações no ano de 2016:

- **Desenvolvimento e Operacionalização dos Sistemas de Informações e monitoramento**

MAPP 79: Desenvolvimento de Sistemas IPECEDATA e Monitoramento FECOP

Acompanhamento: No início de 2016, foi realizada a Autorização do Banco Mundial. Nesse intervalo, foram elaborados a Memória de Cálculo e Termo de Referência para a implementação e implantação de 2 (dois) sistemas IPECE DATA e Sistema de Monitoramento e Avaliação dos projetos e beneficiários do FECOP em parceria com o IPECE, PGE e SEPLAG/COETI/ETICE, para posterior publicação do Aviso de Manifestação de Interesse pela PGE.

Em 27 de janeiro de 2016, foi encaminhada ao Exmo. Sr. Juvêncio Vasconcelos Viana, Procurador Geral do Estado do Ceará - PGE, a Minuta do Aviso de Manifestação de Interesse, Minuta do Termo de Referência e Não Objeção Técnica, para providências cabíveis e publicação pela CGE, através da Central de Licitações.

Em 29 de Fevereiro de 2016, depois de corrigidos e validados os arquivos, foi publicada pela PGE o Aviso de Manifestação de Interesse N° 20160002/CEL 01/PforR-BIRD-IPECE/CE, no DOU, DOE, Jornais regionais e nacionais, Development Business, além dos sites do Governo e do Banco Mundial, com prazo para envio até 22 e março de 2016.

Em 22 de março de 2016, ocorreu o fim do prazo para envio dos portfólios pelas consultorias/empresas que desejavam participar da seleção. Foi lavrado a ATA da Reunião Interna da Comissão Especial de Licitação (Licitações com

Financiamentos de Instituições Financeiras Internacionais) CEL 04 - PGE, com o recebimento dos portfólios da Manifestação de Interesse.

Em 28 de Março de 2016, foi encaminhado ao IPECE pela CEL 04/PGE, na pessoa do presidente Fernando Antônio Peroba Granjeiro, os portfólios das empresas/consórcios manifestantes, participantes da Manifestação de Interesse, para que fossem analisadas pelo corpo técnico do IPECE, cujo o Relatório de Avaliação seria elaborado de acordo com as Diretrizes do BIRD(Banco Mundial) e submetido a "não objeção".

Em 13 de Junho de 2016, foram encaminhados pelo IPECE à CEL 04/PGE o Relatório de Formação de Lista Curta e seus anexos para devidas providências da Comissão. Em 21 de junho de 2016 foram encaminhados para análise e parecer o processo N° 3772509/2016 à COETI/SEPLAG.

Em 30 de junho de 2016 foi emitido Parecer Técnico da Coordenadoria de Estratégias de TIC – COETI – N° 097/2016, favorável e concluído como aquisição adequada tecnicamente e despachado para Assessoria Jurídica ASJUR.

Em 01 de Julho de 2016 foi emitido Parecer da ASJUR à COETI, recomendando prosseguimento ao processo. Em 06 de julho de 2016 encaminhamos fisicamente o processo n° 3772509/2016 contendo SDP(Solicitação de Propostas) n° 01 ao Procurador Geral do Estado – PGE, Exmo. Sr. Juvêncio Vasconcelos Viana.

Em 11 de julho de 2016, encaminhamos em formato digital o processo n° 3772509/2016 contendo SDP n° 01, como solicitado pela CEL 04/PGE no dia 08 de julho de 2016, para ajustes e encaminhamentos.

Em 15 de julho de 2016 a CEL 04/PGE encaminha a Minuta do Edital de Solicitação de Propostas (SDP) constando ajustes para validação do IPECE. Validada no mesmo dia e encaminhada digitalmente de volta à PGE.

Em 18 de julho de 2016 a SDP foi encaminhada à PGE fisicamente. Em 19 de julho de 2016 a PGE encaminha SDP e Formulários-Padrão para Apresentação de Propostas às empresas consultoras, com prazo final de envio até 18 de agosto de 2016.

Em 28 de julho de 2016 foi realizada reunião prévia entre o IPECE e as empresas participantes, prevista na cláusula 2.3 da SDP, para discussão e esclarecimento dos aspectos técnicos inerentes ao processo de seleção, tendo em vista a elaboração de suas propostas. Em 10 de agosto de 2016 foi o prazo final para solicitação de esclarecimentos pelas empresas participantes e enviada a todas as empresas a Ata da Reunião Prévia.

Em 18 de agosto de 2016 foi emitida Ata da Sessão Pública da CEL 04/PGE, informando às empresas que apresentaram propostas técnicas e financeiras. Os envelopes contendo as propostas técnicas foram abertos pela Comissão para encaminhamento ao IPECE e emissão de Relatório de Avaliação, em conformidade com as Diretrizes do Banco Mundial. Os envelopes contendo as propostas financeiras, devidamente lacrados, permaneceram sob a guarda e responsabilidade da Comissão Especial de Licitação 04.

Em 19 de agosto de 2016 foram encaminhadas as propostas técnicas para o IPECE para análise, relatório de avaliação técnica e “não objeção” de acordo com as diretrizes do Banco Mundial. Em 22 de agosto de 2016 as propostas foram recebidas pelo IPECE.

Em 23 de agosto de 2016 ocorreu a Reunião com a UGP responsável pela missão PforR para orientação sobre a elaboração do relatório de avaliação, encaminhamento e diretrizes a serem seguidas.

Em 15 de setembro de 2016 ocorreu a Reunião com a UGP responsável pela missão PforR para estabelecimento de escalonamento de critérios e subcritérios, bem como para as discussões técnicas.

Em 04 de outubro de 2016 aconteceu a Reunião com a UGP responsável pela missão PforR para resolução de dúvidas e ou conflitos e outras pendências.

Em 01 de novembro de 2016 foi encaminhado à PGE o Relatório de Avaliação Técnica (RAT) devidamente rubricado e assinado pela Comissão de Avaliação. Em 03 de novembro de 2016 foi divulgado o resultado da avaliação da fase técnica e notificação para sessão de abertura das propostas financeiras pela PGE.

Em 07 de novembro de 2016 foi emitida a Ata da Sessão Pública de Divulgação do Resultado do Julgamento das Propostas Técnicas e Abertura das Propostas Financeiras pela PGE. Encaminhadas para o IPECE para análise e emissão de relatório e “não objeção” de acordo com as diretrizes do Banco Mundial.

Em 10 de novembro de 2016 encaminhamos o Relatório de Avaliação Final (combinado técnica+financeira) devidamente rubricado e assinado pela Comissão de Avaliação, para devidas providências, à PGE. Informamos que aguardamos autorização para negociação com empresa melhor qualificada.

Em 14 de novembro de 2016 a PGE encaminha para o IPECE autorização para convidar empresa selecionada para a Reunião de Negociação do Contrato, em conformidade com as Diretrizes para Seleção e Contratação de Consultores Financiadas por Empréstimos do BIRD e Créditos e Doações da AID pelos Mutuários do Banco Mundial.

Em 25 de novembro de 2016, encaminhamos os documentos de negociação: 02 atas e a minuta do contrato devidamente rubricados e assinados pelas partes envolvidas à PGE para as devidas providências e auditoria preventiva.

Em 16 de dezembro de 2016 o Edital de Classificação Final e Aviso de Resultado Final foram publicados pela PGE. Em 22 de dezembro de 2016 o aviso de Resultado Final de Licitação foram publicados no Diário Oficial da União e no Diário Oficial do Estado, com observação para o cumprimento de prazo recursal de 5 dias uteis.

Em 29 de dezembro de 2016 a PGE solicita as empresas revalidação das propostas por 90 dias e em 30 de dezembro de 2016 foram finalizados os procedimentos licitatórios pelo Procurador Geral do Estado e CEL 04/PGE e remetidos os processos ao IPECE.

Diante de todo o trâmite datado e exposto acima, o Contrato foi assinado em 2017, sendo assim ratifico que não foi possível para o IPECE iniciar a execução do projeto no ano de 2016.

- **Desenvolvimento de Metodologia para Previsão de Receitas Tributárias e Outras Receitas Correntes e Análise de Impacto Econômico**

MAPP 88: Metodologia de previsão e análise de impacto econômico

Acompanhamento: No final de 2015 iniciou-se a elaboração da primeira versão do Termo de Referência para contratar empresa para elaborar a Metodologia de Previsão e Análise de Impacto Econômico, por tratar de um produto extremamente complexo visto que será analisado a dinâmica do desenvolvimento econômico medindo o impacto de grandes investimentos públicos por meio das relações setoriais e intersetoriais da economia cearense, bem como disponibilizar indicadores atualizados sobre a realidade socioeconômica regional, pelo cálculo do Produto Interno Bruto (PIB) nas óticas do produto, demanda e renda, em atendimento às necessidades crescentes principalmente por parte dos responsáveis pela formulação de políticas econômicas públicas regionais. Tais objetivos são alcançados com os usos da Matriz Insumo Produto (MIP), construída a partir da Tabela de Recursos e Usos (TRU), e de um modelo de Equilíbrio Geral Computável (MEGC). Após a definição dos critérios de avaliação, adequação das etapas e subetapas, inclusão de resultados e produtos esperados foi concluído o termo de referência, bem como memória de cálculo e encaminhado para não objeção do Banco Mundial.

Em seguida o Banco Mundial pediu algumas alterações no Termo de Referência e a equipe técnica iniciou as alterações e submeteu novamente ao Banco Mundial que emitiu a "não objeção" do Banco Mundial em 14/12/2015.

Após a não objeção do Banco Mundial a equipe técnica deste projeto elaborou a Manifestação de Interesse e encaminhou à Procuradoria Geral do Estado (PGE) para dar início ao processo licitatório, sob nº 4489606/2016, a manifestação de interesse foi publicado no dia 19 de fevereiro de 2016, e as Propostas comerciais foram recebidas em 10 de março de 2016.

Em 04 de maio de 2016 após recebimento das propostas comerciais foi elaborado o Relatório Final da Lista Curta. Em seguida foi elaborada, recebida e revisada pela Unidade de Gerenciamento de Projetos (UGP) a solicitação de proposta nos

meses de maio a agosto, com posterior envio as empresas da Lista Curta em 1º de setembro de 2016 pela Comissão Especial de Licitação 04 (CEL 04) da PGE.

Em 13 de outubro de 2016, foi recebido da Cel04, 03 Propostas para avaliação, das quais foram todas recusadas pela setorial, tendo em vista que todas as propostas apresentavam no seu quadro de profissionais servidores públicos, feito que tornou as propostas inelegíveis, pois estavam em desacordo com as diretrizes do Banco Mundial para a contratação de consultorias financiadas por acordos de empréstimo do BIRD, sendo necessária uma nova data para a reapresentação de novas propostas das empresas da Lista Curta até o dia 17 de janeiro de 2017. Após esta data foi elaborado o Relatório Combinado e encaminhado a Cel04 para análise e posterior envio do ofício para convocação da empresa melhor qualificada.

Em 06 de março de 2017 foi agendada a primeira reunião de negociação para o e a segunda reunião no dia 13 de março de 2017. Após essas duas reuniões o Aviso de Resultado Final foi assinado no dia 07 de abril de 2017 e o início do Contrato deu-se em 28 de abril de 2017. Diante do exposto acima este Instituto ficou impossibilitado de realizar a execução deste projeto ainda no ano de 2016.

m) Recursos Patrimoniais

- Para o alcance de seus Resultados Estratégicos, o IPECE contou com recursos patrimoniais e de infraestrutura a sua disposição no ano de 2016, conforme listados no Quadro 4.

Quadro 4: Recursos Patrimoniais do IPECE - 2016.

Recursos	Quantidade (nº)
Computador	78
Notebook	11
Impressora	5
Plotter	2
Telefone	75
Fax	1
Scanner	2
Copiadora	2
Aparelhos de Ar-condicionado	23
Aparelho Microondas	1
Veículo	2
Acervo da Biblioteca (aproximado nº de livros, folhetos e periódicos)	12.000

Fonte: IPECE.
Posição: 31/12/2016.

Durante o ano de 2016, o IPECE não adquiriu nenhum bem patrimonial. Portanto o valor do saldo do ano continua R\$ 884.896,67 (oitocentos e oitenta e quatro mil oitocentos e noventa e seis reais e sessenta e sete centavos), conforme o Balanço do IPECE relativo ao exercício de 2016. Ainda neste ano foi encaminhado para leilão os seguintes equipamentos: 10 CPU's, 3 Notebook's, 7 Impressoras, 16 Aparelhos telefônicos e 1 Veículo. O IPECE utiliza também bens patrimoniais cedidos da SEPLAG e do extinto IPLANCE.

n) Infraestrutura

- O IPECE localiza-se no 2º andar do Edifício SEPLAG, no CAMBEBÁ, dividindo uma área comum com a Controladoria e Ouvidoria Geral do Estado (CGE) e parte da Secretaria do Planejamento e Gestão (SEPLAG). Em 2016 sua área ocupada foi de 843,82m², em conformidade com Termo de Cessão da SEPLAG. Esse espaço abrigam respectivamente as seguintes áreas do IPECE:

1. Diretoria Geral, Diretorias de Estudos Econômicos e Sociais e Gerência de Suporte Administrativo Financeiro, Gerência de Estatística, Geografia e Informações, Procuradoria Jurídica, UGP/PforR e Sala de Reuniões.

Divide, também, área comum nos estacionamentos, banheiros, elevadores e escadarias, bem como os serviços de segurança, com as outras secretarias integrantes do Condomínio Edifício SEPLAG.

o) Quadro de Pessoal

- O Quadro 5 demonstra a posição de Pessoal do IPECE em 31 de dezembro de 2016 que era constituído de concursados, cargos comissionados, cedidos de outros órgãos, terceirizados, estagiários e consultores da Unidade de Gerenciamento do Programa para Resultados (PforR), conforme abaixo:

Quadro 5: Quadro de Pessoal do IPECE - 2016.

DESCRIÇÃO	QUANTIDADE
Concursados*	10
Cargos provimento e comissão	08
Cedidos por outros Órgãos	03
Terceirizados	26
Consultores UGP	05
Estagiários	01
Total	53

*1 (um) servidor encontra-se com processo administrativo nº 11021853-1 em andamento, visto que o seu retorno estava previsto para 1º.08.2012 e o servidor não retornou as suas atividades.

Fonte: IPECE - Posição: 31/12/2016.

I.4. Execução dos Programas de Governo, Projetos, Produtos e Resultados Alcançados

p) Programas de Governo

- Para o cumprimento dos seus Resultados Estratégicos, o IPECE realizou a execução dos dois programas de governo, anteriormente descritos, a saber:
 1. Gestão e Manutenção da SEPLAG e Vinculadas (500);
 2. Fortalecimento do Sistema Estadual de Planejamento (065);

Para melhor compreensão da execução dos programas, são apresentados a seguir os Quadros 6 e 7, que sumarizam os projetos e atividades contínuas e eventuais dos referidos programas.

Quadro 6: Recursos Previstos e Realizados (projetos e atividades contínuas)

PROGRAMAS	Previsto R\$ (A)	Realizado R\$ (B)	%
500 - Gestão e Manutenção da Seplag e Vinculadas	6.941.807,81	6.896.448,44	99,35%
Pessoal	4.652.627,62	4.608.728,07	99,06%
Pagamento de despesas administrativas	399.933,17	398.723,87	99,70%
Concessão do Pasep	78.716,26	78.532,13	99,77%
Manutenção e funcionamento de TI	1.810.530,76	1.810.464,37	100,00%
Desenvolvimento e Capacitação de Servidores - IPECE	0,00	0,00	0,00%
065 - Fortalecimento do Sistema Estadual de Planejamento	912.021,40	707.624,28	77,59%
Geração e Atualização de Elementos Cartográficos do Estado do Ceará e seus Municípios	116.482,40	116.482,38	100,00%
Assessoramento aos Órgãos do Estado no Âmbito do Programa para Resultados	795.539,00	591.141,90	74,31%
Total	7.853.829,21	7.604.072,72	96,82%

Fonte: S2GPR.
Posição em 31/12/2016.

Percebe-se claramente que a diferença entre os valores previsto e realizado dos dois programas que se refere aos projetos e atividades contínuas obtiveram 96,82% dos valores executados.

Quadro 7: Recursos Previstos e Realizados por Programa (Projetos de Caráter Eventual)

PROGRAMAS/PROJETOS	Previsto R\$ (A)	Realizado R\$ (B)	%
065 - Fortalecimento do Sistema Estadual de Planejamento	4.607.960,00	0,00	0,00%
Elaboração de Estudos e Avaliação Relacionados aos Projetos de Combate a Pobreza	20.000,00	0,00	0,00%
Desenvolvimento e Operacionalização dos Sistemas de Informações e monitoramento	3.058.640,00	0,00	0,00%
Desenvolvimento de Metodologia para Previsão de Receitas Tributárias e Outras Receitas Correntes e Análise de Impacto Econômico	1.529.320,00	0,00	0,00%
Total	4.607.960,00	0,00	0,00%

Fonte: S2GPR.
Posição em 31/12/2016.

Percebe-se claramente que a diferença entre os valores previsto e realizado do programa 065 (Fortalecimento do Sistema Estadual de Planejamento), que se refere aos projetos e atividades de caráter eventual, obtiveram 0,00% dos valores realizados.

q) Projetos e produtos

- Dos 112 projetos previstos durante o ano de 2016, 5 foram realizados parcialmente e 5 não foram realizados, totalizando 107 projetos realizados, conforme Quadro 8.

Quadro 8: Projetos Previstos e Realizados por RE - 2016.

RE	PROJETOS					
	Previsto	Nova Demanda	Total Projetos	Realizados Parcialmente	Não realizados	Projetos Realizados
RE 1	73	0	73	2	4	69
RE 2	1	0	1	0	0	1
RE 3	3	0	3	0	0	3
RE 4	15	0	15	3	1	14
RE 5	20	0	20	0	0	20
RE 6	0	0	0	0	0	0
Total	112	0	112	5	5	107

Fonte: IPECE - RE = Resultados Estratégicos.
Posição em 31/12/2016.

No Quadro 9, são apresentados os produtos previstos e não previstos (demandas novas) em 2016 por Resultado Estratégico e o total realizado. Conclui-se que em termos de produtos, inicialmente 1.389 previstos, foram adicionados 272 produtos relativos à demanda nova, totalizando 1.661, descontando os 28 produtos não

realizados, o IPECE realizou 1.633 produtos em 2016, ultrapassando a meta prevista em aproximadamente 17,56%, conforme mostrado a seguir.

Quadro 9: Produtos Previstos e Realizados por RE – IPECE – 2016.

RE	PRODUTOS					
	Previsto	Nova Demanda	Total Produtos	Realizados Parcialmente	Não realizados	Produtos Realizados
RE 1	1.302	255	1.557	0	22	1.535
RE 2	1	0	1	0	0	1
RE 3	16	6	22	0	0	22
RE 4	41	6	47	0	6	41
RE 5	29	5	34	0	0	34
RE 6	0	0	0	0	0	0
Total	1.389	272	1.661	0	28	1.633

Fonte: IPECE - RE = Resultados Estratégicos.
Posição em 31/12/2016.

r) Resultados Alcançados

- Os Resultados alcançados pelo IPECE, em 2016 estão sintetizados no Quadro 10, demonstrando por área os projetos e seus produtos previstos, demandas novas e o que foi realizado, de acordo com as respectivas áreas executoras.

Quadro 10: Projetos por Área

RE	Nº	ÁREA	PROJETOS	META	REALIZADO	ONDE ENCONTRAR
RE 1	1	DIEC	Cálculo e divulgação do PIB Estadual	1	1	http://www.ipece.ce.gov.br/index.php/pib
RE 1	2	DIEC	Cálculo e divulgação do PIB Municipal	1	1	http://www.ipece.ce.gov.br/index.php/pib
RE 1	3	DIEC	Cálculo e divulgação do PIB Trimestral	4	4	http://www.ipece.ce.gov.br/index.php/pib
RE 1	4	DIEC	IPECE Conjuntura	4	4	http://www.ipece.ce.gov.br/categoria2/ipece-conjuntura/
RE 1	5	DIEC	Radarm do Comércio	12	12	http://www.ipece.ce.gov.br/radar-do-comercio
RE 1	6	DIEC	Radarm da Indústria	12	12	http://www.ipece.ce.gov.br/radar-da-industria
RE 1	7	DIEC	Radarm do Comércio Exterior	12	12	http://www.ipece.ce.gov.br/radar-do-comercio-exterior
RE 1	8	DIEC	Radarm do Emprego	12	12	http://www.ipece.ce.gov.br/radar-do-emprego
RE 1	9	DIEC	Relatório Mensal de Inflação	12	12	http://www.ipece.ce.gov.br/index.php/relatorio-de-inflacao
RE 1	10	DIEC	Livro de Indicadores Econômicos do Ceará (2011-2015)	1	1	http://www.ipece.ce.gov.br/publicacoes/Indicadores_Economicos_2015.pdf
RE 1	11	DISOC	Síntese dos Indicadores Sociais do Ceará (2016)	1	1	http://www.ipece.ce.gov.br/estudos_sociais/sintese_indicadores_sociais/sintese_2016.pdf
RE 1	12	DISOC	Índice de Desenvolvimento Municipal (IDM) - 2014	1	1	Documentos comprobatórios encontram-se na Diretoria de Estudos Sociais
RE 1	13	DISOC	Acompanhamento e Avaliação das Metas do Objetivos do Milênio (ODM)	1	0	
RE 1	14	GEGIN	Anuário Estatístico do Ceará	1	1	http://www.ipece.ce.gov.br/publicacoes/anuario/Index.htm
RE 1	15	GEGIN	Ceará em Números	1	1	http://www.ipece.ce.gov.br/ceara-em-numeros
RE 1	16	GEGIN	Perfil Básico Municipal	1	1	http://www.ipece.ce.gov.br/index.php/2016-12-16-13-09-40
RE 1	17	GEGIN	Perfil das Regiões de Planejamento	1	1	Documentos comprobatórios encontram-se na Gerência de Estatística Geografia e Informação

RE	Nº	ÁREA	PROJETOS	META	REALIZADO	ONDE ENCONTRAR
RE 1	18	GEGIN	Painel de Indicadores Sociais e Econômicos: Os 10 maiores e menores municípios cearenses	1	1	http://www.ipece.ce.gov.br/publicacoes/Painel%20de%20Indicadores%20Sociais%20e%20Econ%C3%B4micos/Painel_Indicadores_2016.pdf
RE 1	19	GEGIN	Atualização dos indicadores do Banco de dados do CIPP	1	1	Documentos comprobatórios encontram-se na Gerência de Estatística Geografia e Informação
RE 1	20	GEGIN	Memorial descritivo e revisão dos limites municipais - Convênio IPECE-IBGE-AL	43	43	Documentos comprobatórios encontram-se na Gerência de Estatística Geografia e Informação
RE 1	21	GEGIN	Elaboração de Limites municipais vetoriais e Mapas Preliminares	43	43	Documentos comprobatórios encontram-se na Gerência de Estatística Geografia e Informação
RE 1	22	GEGIN	Geração de base cartográfica na escala 1:50.000	2	2	Documentos comprobatórios encontram-se na Gerência de Estatística Geografia e Informação
RE 1	23	GEGIN	Georreferenciamento das unidades de saúde do Estado do Ceará	1	1	Documentos comprobatórios encontram-se na Gerência de Estatística Geografia e Informação
RE 1	24	GEGIN	Georreferenciamento dos equipamentos de segurança pública do Estado do Ceará	1	1	Documentos comprobatórios encontram-se na Gerência de Estatística Geografia e Informação
RE 1	25	GEGIN	Mapeamento das manchas urbanas dos municípios do Ceará usando imagens de satélite	1	1	Documentos comprobatórios encontram-se na Gerência de Estatística Geografia e Informação
RE 1	26	GEGIN	Elaboração de mapas temáticos	100	115	Documentos comprobatórios encontram-se na Gerência de Estatística Geografia e Informação
RE 1	27	GEGIN	Site do IPECE atualizado	150	150	Documentos comprobatórios encontram-se na Gerência de Estatística Geografia e Informação
RE 1	28	GEGIN	Design gráfico das publicações do IPECE	5	14	Documentos comprobatórios encontram-se na Gerência de Estatística Geografia e Informação
RE 1	29	GEGIN	Sistemas - IPECEDATA e FECOP	1	1	Documentos comprobatórios encontram-se na Gerência de Estatística Geografia e Informação
RE 1	30	GEGIN	Migração do Servidor e Instalação da Nova Versão da Base de Dados e do Sistema Ceará em Mapas Interativo	1	0	-
RE 1	31	GEGIN	Organização do Encontro Economia do Ceará em Debate 2016	1	1	Documentos comprobatórios encontram-se na Gerência de Estatística Geografia e Informação
RE 1	32	GERAD	Elaborar processos de nomeações, exonerações, demissões, afastamentos, cessões e vacâncias, processo para seleção de estagiários	1	1	Documentos comprobatórios encontram-se na Gerência Administrativa Financeira
RE 1	33	GERAD	Controlar a frequência dos servidores da UFC, BNB e CAIXA cedidos ao IPECE	36	36	Documentos comprobatórios encontram-se na Gerência Administrativa Financeira
RE 1	34	GERAD	Elaborar o processo de folha de pagamento dos servidores do IPECE, envio de inclusões ou alterações na planilha, digitação no sistema SFP, conferência e impressão da prévia dos Contra-cheques e relatórios da folha	12	12	Documentos comprobatórios encontram-se na Gerência Administrativa Financeira
RE 1	35	GERAD	Controlar Férias dos servidores e terceirizados do IPECE	12	12	Documentos comprobatórios encontram-se na Gerência Administrativa Financeira
RE 1	36	GERAD	Elaborar processo de Folha de Pagamento dos Terceirizados, com controle mensal para conferência da planilha da empresa e com planilha de Acompanhamento Contrato	36	36	Documentos comprobatórios encontram-se na Gerência Administrativa Financeira
RE 1	37	GERAD	Elaborar processos de reajuste referente às Convenções Coletivas (anual) - montagem do processo, cálculo da repercussão financeira, elaboração de aditivos ao contrato	2	2	Documentos comprobatórios encontram-se na Gerência Administrativa Financeira
RE 1	38	GERAD	Elaborar processos de aditivos ao contrato com a empresa terceirizada, quando tratar-se de readequação de cargos terceirizados	2	2	Documentos comprobatórios encontram-se na Gerência Administrativa Financeira
RE 1	39	GERAD	Elaborar processos de diárias incluindo elaboração de planilhas de custos para pagamento das diárias aos servidores e portarias de autorização de viagem para publicação no DOE	3	10	Documentos comprobatórios encontram-se na Gerência Administrativa Financeira
RE 1	40	GERAD	Administrar, divulgar e publicar os resultados da Avaliação de Desempenho Institucional e Individual dos empregados públicos	1	1	Documentos comprobatórios encontram-se na Gerência Administrativa Financeira
RE 1	41	GERAD	Elaborar processo de Progressão funcional dos empregados públicos	2	2	Documentos comprobatórios encontram-se na Gerência Administrativa Financeira
RE 1	42	GERAD	Realizar controle do Ponto Eletrônico	12	2	Documentos comprobatórios encontram-se na Gerência Administrativa Financeira
RE 1	43	GERAD	Emitir a Solicitação de Serviço para início de processo de pagamento, para todo serviço de manutenção e realizar acompanhamento da manutenção dos equipamentos e bens do IPECE	12	12	Documentos comprobatórios encontram-se na Gerência Administrativa Financeira
RE 1	44	GERAD	Atualizar planilha dos equipamentos de TI, conforme ocorrência das mudanças	4	4	Documentos comprobatórios encontram-se na Gerência Administrativa Financeira
RE 1	45	GERAD	Montar equipamentos de TI, quando e onde ocorrer reunião	12	12	Documentos comprobatórios encontram-se na Gerência Administrativa Financeira
RE 1	46	GERAD	Elaborar Termos de Responsabilidade para saída de equipamentos, controlando a devolução do mesmo	12	12	Documentos comprobatórios encontram-se na Gerência Administrativa Financeira
RE 1	47	GERAD	14. Realizar inventário físico do almoxarifado mensalmente e controlar a entrada de material de consumo com base no SIGA e informação do inventário físico, elaborando relatório e informando valores de baixa para o Financeiro	6	6	Documentos comprobatórios encontram-se na Gerência Administrativa Financeira
RE 1	48	GERAD	Realizar, anualmente, inventário físico dos bens móveis, equipamentos e utensílios, monitorar a movimentação de bens e equipamentos nas áreas do IPECE, mantendo controle sobre bens móveis, equipamentos e utensílios	1	1	Documentos comprobatórios encontram-se na Gerência Administrativa Financeira
RE 1	49	GERAD	Elaborar o controle do consumo de combustível através do sistema de acompanhamento de veículo e emissão de relatórios	12	12	Documentos comprobatórios encontram-se na Gerência Administrativa Financeira

RE	Nº	ÁREA	PROJETOS	META	REALIZADO	ONDE ENCONTRAR
RE 1	50	GERAD	Elaborar a portaria de veículos	12	0	Documentos comprobatórios encontram-se na Gerência Administrativa Financeira
RE 1	51	GERAD	Elaborar mensalmente relatório de controle das ligações telefônicas e CI da conta de telefonia fixa, encaminhando por e-mail para o grupo do IPECE	12	12	Documentos comprobatórios encontram-se na Gerência Administrativa Financeira
RE 1	52	GERAD	Iniciar processo de suprimento de fundos, fazer portaria e enviar para publicação	7	7	Documentos comprobatórios encontram-se na Gerência Administrativa Financeira
RE 1	53	GERAD	Elaborar solicitação de compras para preparação de processos de pagamento para as aquisições de bens de serviços e materiais para o IPECE, e processos mensais de pagamentos	180	230	Documentos comprobatórios encontram-se na Gerência Administrativa Financeira
RE 1	54	GERAD	Preparar processos para aquisições por meio de Cotação Eletrônica (dispensa), Registro de Preços, Pregões, Inexigibilidade e Tomada de Preço	10	24	Documentos comprobatórios encontram-se na Gerência Administrativa Financeira
RE 1	55	GERAD	Elaborar portarias designando comissão de avaliação dos produtos previstos nas licitações com modalidade Tomada de Preço	3	1	Documentos comprobatórios encontram-se na Gerência Administrativa Financeira
RE 1	56	GERAD	Elaborar aviso de resultado de licitação e termo de adjudicação e homologação da licitação na modalidade Tomada de Preço no sistema EDOWEB	2	5	Documentos comprobatórios encontram-se na Gerência Administrativa Financeira
RE 1	57	GERAD	Preparar todo o processo de minutas de contratos, aditivos de contrato, convênios, aditivos de convênios e Termo de Cooperação Técnica-Científica	20	15	Documentos comprobatórios encontram-se na Gerência Administrativa Financeira
RE 1	58	GERAD	Relatórios mensais de fornecimento de água mineral	12	12	Documentos comprobatórios encontram-se na Gerência Administrativa Financeira
RE 1	59	GERAD	Receber e conferir materiais adquiridos juntamente com o responsável do almoxarifado	12	12	Documentos comprobatórios encontram-se na Gerência Administrativa Financeira
RE 1	60	GERAD	Programar e distribuir mensalmente nas várias contas de despesas de custeio o valor total estabelecido dentro do Sistema SIAP para aprovação da SEPLAG e posterior fixação dos recursos pela SEFAZ dentro do Sistema S2GPR	12	12	Documentos comprobatórios encontram-se na Gerência Administrativa Financeira
RE 1	61	GERAD	Efetuar o remanejamento orçamentário no Sistema S2GPR	12	12	Documentos comprobatórios encontram-se na Gerência Administrativa Financeira
RE 1	62	GERAD	Efetuar para todos os processos de pagamentos o Pré - empenho, Empenho, fax do empenho para credores, liquidação, recebimento de Nota Fiscal e Recibos, pagamento de despesas e retenção e pagamento dos Impostos devidos no pagamento de cada despesa	250	391	Documentos comprobatórios encontram-se na Gerência Administrativa Financeira
RE 1	63	GERAD	Solicitar mensalmente junto a SEFAZ, através do S2GPR, a fixação de recursos para pagamento da Folha de Pessoal, INSS Patronal, FGTS e ressarcimento dos servidores cedidos pela UFC e BNB	60	60	Documentos comprobatórios encontram-se na Gerência Administrativa Financeira
RE 1	64	GERAD	Efetuar a baixa de material de consumo, material permanente e suprimento de fundos	12	12	Documentos comprobatórios encontram-se na Gerência Administrativa Financeira
RE 1	65	GERAD	Fazer saída de material permanente e depois incorporar ao patrimônio	1	0	Documentos comprobatórios encontram-se na Gerência Administrativa Financeira
RE 1	66	GERAD	Fazer lançamentos dentro do sistema SACC de controle de gasto para licitação e aditivos	12	12	Documentos comprobatórios encontram-se na Gerência Administrativa Financeira
RE 1	67	GERAD	Elaborar a Prestação de Contas Anual e encaminhar ao Tribunal de Contas do Estado (TCE)	1	1	Documentos comprobatórios encontram-se na Gerência Administrativa Financeira
RE 1	68	GERAD	Informar a Prefeitura através do sistema GISSONLINE o valor pago de ISS referente os valores retidos nos pagamentos dos fornecedores	12	12	Documentos comprobatórios encontram-se na Gerência Administrativa Financeira
RE 1	69	GERAD	Preparar e encaminhar mensalmente a conciliação bancária para SEFAZ; Detalhar em planilhas os extratos bancários das contas do IPECE	12	12	Documentos comprobatórios encontram-se na Gerência Administrativa Financeira
RE 1	70	GERAD	Manter o INSS informado dos valores recolhidos pelos servidores, e pelos serviços prestados à pessoa física, através do sistema SEFIP	12	12	Documentos comprobatórios encontram-se na Gerência Administrativa Financeira
RE 1	71	GERAD	Informar a Receita Federal através do sistema da DCTF o valor recolhido de PASEP mensalmente	12	12	Documentos comprobatórios encontram-se na Gerência Administrativa Financeira
RE 1	72	GERAD	Acompanhar no sistema SIAP/MAPP os projetos aprovados do IPECE	12	12	Documentos comprobatórios encontram-se na Gerência Administrativa Financeira
RE 1	73	GERAD	Atendimento a demandas de ouvidoria	5	21	Documentos comprobatórios encontram-se na Gerência Administrativa Financeira
TOTAL RE 1				1.302	1.535	
RE 2	74	DISOC	Elaboração de proposta para reformulação do FECOP	1	1	Documentos comprobatórios encontram-se na Diretoria de Estudos Sociais
TOTAL R2				1	1	
RE 3	75	UGP	Acompanhamento Setoriais sobre Indicadores, Programas e Projetos de Assistência Técnica.	12	12	http://www2.ipece.ce.gov.br/pforr/comite/index.htm
RE 3	76	UGP	Realização de Missões do BM	2	8	http://www2.ipece.ce.gov.br/pforr/missoes/Missoes_BancoMundial_ProjetoP4R_020517.pdf
RE 3	77	UGP	Efetivação dos Desembolsos Programados	2	2	Documentos comprobatórios encontram-se na Unidade de Gerenciamento do Projeto UGP/PforR
TOTAL RE 3				16	22	
RE 4	78	DIEC	Cálculo dos Coeficientes de Rateio da Cota Parte do ICMS municipal	1	1	http://www.ipece.ce.gov.br/index.php/icms
RE 4	79	DIEC	Enfoque Econômico - Nº 136 - 17/02/2016 - Desempenho do Comércio Varejista Cearense - Novembro 2015	1	1	http://www.ipece.ce.gov.br/index.php/enfoque-economico

RE	Nº	ÁREA	PROJETOS	META	REALIZADO	ONDE ENCONTRAR
			Enfoque Econômico - Nº 137 - 18/02/2016 - Indústria de Transformação Cearense em 2015	1	1	http://www.ipece.ce.gov.br/index.php/enfoque-economico
			Enfoque Econômico - Nº 138 - 20/02/2016 - Mercado de Trabalho no Ceará: Resultados do Primeiro Trimestre de 2016	1	1	http://www.ipece.ce.gov.br/index.php/enfoque-economico
			Enfoque Econômico - Nº 139 - 11/08/2016 - Desempenho das Vendas do Varejo Cearense no 2º Trimestre de 2016	1	1	http://www.ipece.ce.gov.br/index.php/enfoque-economico
			Enfoque Econômico - Nº 140 - 12/09/2016 - Resultado do Emprego Celetista - Julho de 2016	1	1	http://www.ipece.ce.gov.br/index.php/enfoque-economico
			Enfoque Econômico - Nº 141 - 16/11/2016 - Mercado de Trabalho no Ceará. Análise do Segundo Trimestre de 2016	1	1	http://www.ipece.ce.gov.br/index.php/enfoque-economico
			Enfoque Econômico - Nº 142 - 02/12/2016 - Desempenho das Vendas do Varejo Cearense no 3º Trimestre de 2016	1	1	http://www.ipece.ce.gov.br/index.php/enfoque-economico
			Enfoque Econômico - Nº 143 - 02/12/2016 - Desempenho do Emprego Celetista Cearense - 3º Trimestre de 2016	1	1	http://www.ipece.ce.gov.br/index.php/enfoque-economico
			Enfoque Econômico - Nº 144 - 17/03/2017 - Desempenho do Emprego Celetista Cearense	1	1	http://www.ipece.ce.gov.br/index.php/enfoque-economico
			Enfoque Econômico - Nº 145 - 21/03/2017 - Ceará se qualifica como um dos principais exportador de ferro e aço do Brasil	1	1	http://www.ipece.ce.gov.br/index.php/enfoque-economico
			Enfoque Econômico - Nº 146 - 22/03/2017 - Ceará tem grande destaque na balança comercial em fevereiro de 2017	0	1	http://www.ipece.ce.gov.br/index.php/enfoque-economico
			Enfoque Econômico - Nº 147 - 07/04/2017 - A situação fiscal do Ceará em relação aos demais estados brasileiros em 2016	0	1	http://www.ipece.ce.gov.br/index.php/enfoque-economico
RE 4	80	DIEC	IPECE Informe - Nº 91 - 17/02/2016 - Desempenho do Comércio Exterior Cearense em 2015	1	1	http://www.ipece.ce.gov.br/index.php/ipece-informe
			IPECE Informe - Nº 92 - 08/03/2016 - Desempenho do Comércio Varejista Cearense em 2015	1	1	http://www.ipece.ce.gov.br/index.php/ipece-informe
			IPECE Informe - Nº 93 - 21/03/2016 - Desempenho do Emprego Celetista Cearense em 2015	1	1	http://www.ipece.ce.gov.br/index.php/ipece-informe
			IPECE Informe - Nº 94 - 06/06/2016 - Desempenho do Comércio Varejista Cearense - 1º Trimestre de 2016	1	1	http://www.ipece.ce.gov.br/index.php/ipece-informe
			IPECE Informe - Nº 95 - 07/06/2016 - Resultado da Geração de Empregos Celetistas - 1º Trimestre de 2016	1	1	http://www.ipece.ce.gov.br/index.php/ipece-informe
			IPECE Informe - Nº 96 - 02/08/2016 - Mudanças Recentes no Perfil Demográfico do Ceará, RMF e Fortaleza: Uma Análise comparativa com estados, regiões metropolitanas e capitais brasileiras. Período: 1º Trimestre de 2012 a 1º trimestre de 2016	0	1	http://www.ipece.ce.gov.br/index.php/ipece-informe
			IPECE Informe - Nº 97 - 09/08/2016 - Mudanças Recentes no Perfil Educacional do Ceará, RMF e Fortaleza: Uma Análise comparativa com estados, regiões metropolitanas e capitais brasileiras. Período: 1º Trimestre de 2012 a 1º trimestre de 2016	0	1	http://www.ipece.ce.gov.br/index.php/ipece-informe
			IPECE Informe - Nº 98 - 06/09/2016 - Resultado da Geração de Empregos Celetistas - 2º Trimestre de 2016	1	1	http://www.ipece.ce.gov.br/index.php/ipece-informe
			IPECE Informe - Nº 99 - 07/12/2016 - Determinantes do Desemprego no Ceará: Análise do 3º Trimestre de 2016	0	1	http://www.ipece.ce.gov.br/index.php/ipece-informe
RE 4	81	DIEC	Texto para Discussão Nº 119 - Uma Aplicação de Indicadores de Sustentabilidade Fiscal no Estado do Ceará	2	1	http://www.ipece.ce.gov.br/index.php/textos-para-discussao
RE 4	82	DIEC	Nota Técnica Nº 61 - Memória de Cálculo dos Coeficientes e Distribuição do ICMS Municipal 2016	1	1	http://www.ipece.ce.gov.br/index.php/notas-tecnicas
			Nota Técnica Nº 62 - Validação do Método MAGIO por Meio de Comparação com o Modo de Classificações (RATINGS MODE) do AHP	0	1	http://www.ipece.ce.gov.br/index.php/notas-tecnicas
RE 4	83	DISOC	Enfoque Econômico	2	0	-
RE 4	84	DISOC	IPECE Informe - Nº 89- 18/01/2016 - Análise Comparativa das Distribuições dos Municípios Cearenses Segundo o Índice de Desenvolvimento Municipal (IDM) – 2008, 2010 E 2012	1	1	http://www.ipece.ce.gov.br/index.php/ipece-informe
			IPECE Informe - Nº 90- 19/01/2016 - Análise comparativa da dinâmica dos principais indicadores do mercado de trabalho nacional, nordestino e cearense.	1	1	http://www.ipece.ce.gov.br/index.php/ipece-informe
			IPECE Informe - Nº 91 - 17/02/2016 - Desempenho do Comércio Exterior Cearense em 2015	1	1	http://www.ipece.ce.gov.br/index.php/ipece-informe
	85		Texto para Discussão Nº 118 - A Eficácia das Políticas de Combate à Pobreza e os Desafios na Priorização das Intervenções nos Municípios Cearenses	3	1	http://www.ipece.ce.gov.br/index.php/textos-para-discussao
RE 4	86	DISOC	Nota Técnica Nº 62 - Validação do Método MAGIO por Meio de Comparação com o Modo de Classificações (RATINGS MODE) do AHP	2	1	http://www.ipece.ce.gov.br/index.php/notas-tecnicas
RE 4	87	DISOC	Cálculo de Indicadores da Primeira Infância	1	1	Documentos comprobatórios encontram-se na Diretoria de Estudos Sociais
RE 4	88	DISOC	Avaliação de Impacto do Programa de Apoio ao Desenvolvimento Infantil	1	1	Documentos comprobatórios encontram-se na Diretoria de Estudos Sociais
RE 4	89	EGIN	Indicadores econômicos calculados para elaboração do PIB Trimestral e Anual	4	4	Documentos comprobatórios encontram-se na Gerência de Estatística Geografia e Informação

RE	Nº	ÁREA	PROJETOS	META	REALIZADO	ONDE ENCONTRAR
RE 4	90	GEGIN	Elaboração do Plano Amostral da Pesquisa Regional por Amostra de Domicílios do Ceará	1	1	Documentos comprobatórios encontram-se na Gerência de Estatística Geografia e Informação
RE 4	91	GEGIN	Indicadores econômicos e Sociais calculados para elaboração do IDM	1	1	Documentos comprobatórios encontram-se na Gerência de Estatística Geografia e Informação
RE 4	92	GEGIN	Texto para Discussão Nº 115 - Mapeamento da Concentração da Posse da Terra na Região Nordeste e no Estado do Ceará - 1970/2006	1	1	http://www.ipece.ce.gov.br/index.php/textos-para-discussao
			Texto para Discussão Nº 116 - Extrema Pobreza Infantil, Desigualdade e Crescimento nos Municípios Cearenses	1	1	http://www.ipece.ce.gov.br/index.php/textos-para-discussao
			Texto para Discussão Nº 117 - Gastos Públicos Promovem Crescimento Econômico? Evidência Empírica para Economia Cearense Utilizando Vetores Autoregressivos com Correção de Erro	1	1	http://www.ipece.ce.gov.br/index.php/textos-para-discussao
TOTAL R4				41	41	
RE 5	93	DIEC	Assessoria P4R	1	1	Documentos comprobatórios encontram-se na Diretoria de Estudos Econômicos
RE 5	94	DIEC	Assessoria SEPLAG - Planejamento Ceará - 2040	1	1	Documentos comprobatórios encontram-se na Diretoria de Estudos Econômicos
RE 5	95	DIEC	Assessoria SEPLAG - Mensagem do Governador à Assembleia	1	1	Documentos comprobatórios encontram-se na Diretoria de Estudos Econômicos
RE 5	96	DIEC	Assessoria SEPLAG - Análise de impacto dos projetos de financiamento da Seplag	1	1	Documentos comprobatórios encontram-se na Diretoria de Estudos Econômicos
RE 5	97	DIEC	Assessoria SEFAZ - Gestão fiscal	1	1	Documentos comprobatórios encontram-se na Diretoria de Estudos Econômicos
RE 5	98	DIEC	Assessoria IBGE - Grupo de coordenação de estatísticas agropecuárias do ceará (GCEA)	1	1	Documentos comprobatórios encontram-se na Diretoria de Estudos Econômicos
RE 5	99	DIEC	Assessoria ADECE - Monitoramento FDI	1	1	Documentos comprobatórios encontram-se na Diretoria de Estudos Econômicos
RE 5	100	DIEC	Integrar o GMAIS (Grupo de Monitoramento e Avaliação Institucional e Setorial)	1	1	Documentos comprobatórios encontram-se na Diretoria de Estudos Econômicos
RE 5	101	DISOC	Assessoria SEDUC	1	1	Documentos comprobatórios encontram-se na Diretoria de Estudos Sociais
RE 5	102	DISOC	Assessoria à Câmara Intersetorial de Segurança Alimentar e Nutricional-CAISAN	1	1	Documentos comprobatórios encontram-se na Diretoria de Estudos Sociais
RE 5	103	DISOC	Assessoria à UGP-PforR	1	1	Documentos comprobatórios encontram-se na Diretoria de Estudos Sociais
RE 5	104	DISOC	Assessoria à Controladoria Geral de Disciplina dos Órgãos de Segurança Pública e Sistema Penitenciário do Estado do Ceará - CGD (estabelecimento de indicadores de desempenho da gestão por resultados)	1	1	Documentos comprobatórios encontram-se na Diretoria de Estudos Sociais
RE 5	105	DISOC	Assessoria à Secretaria de Saúde na Criação do Grupo de Trabalho em análises espaciais em saúde NUJAS/CORPOM/SESA;	1	1	Documentos comprobatórios encontram-se na Diretoria de Estudos Sociais
RE 5	106	DISOC	Assessoria ao Programa Primeiro Negócio da Secretaria de Desenvolvimento Econômico - SDE;	1	1	Documentos comprobatórios encontram-se na Diretoria de Estudos Sociais
RE 5	107	DISOC	Assessoria ao Programa mais Infância Ceará	1	1	Documentos comprobatórios encontram-se na Diretoria de Estudos Sociais
RE 5	108	DISOC	Assessoria ao programa de apoio ao desenvolvimento infantil da SEDUC	1	1	Documentos comprobatórios encontram-se na Diretoria de Estudos Sociais
RE 5	109	DISOC	Assessoria ao Projeto Paulo Freire (SDA)	1	1	Documentos comprobatórios encontram-se na Diretoria de Estudos Sociais
RE 5	110	DISOC	Assessoria a Coordenadoria de promoção de políticas de combate a pobreza e inclusão social para elaboração dos Marcos Lógicos dos projetos de assistência à família	1	1	Documentos comprobatórios encontram-se na Diretoria de Estudos Sociais
RE 5	111	GEGIN	Assessoria e parecer técnico sobre limites municipais	10	15	Documentos comprobatórios encontram-se na Gerência de Estatística Geografia e Informação
RE 5	112	GEGIN	Memorial descritivo e revisão dos limites municipais - Convênio IPECE-IBGE-AL	1	1	Documentos comprobatórios encontram-se na Gerência de Estatística Geografia e Informação
TOTAL RE 5				29	34	
RE 6	Não teve produto realizado nesse resultado estratégico, porém foi desempenhado o trabalho de parceria de cooperação técnico científica com órgãos de Estudos e Pesquisas o objetivo de ampliar a rede de pesquisas do IPECE					
TOTAL RE 6				0	0	
TOTAL				1.389	1.633	

Fonte: IPECE.

Posição em 31/12/2016.

(*) Nova Demanda

A seguir, sintetizadas por Resultados Estratégicos, seguem as contribuições do IPECE, apresentando os produtos de destaque de cada resultado.

Resultado Estratégico 1 - Disponibilização de Informações Geosocioeconômicas do Ceará para sociedade

No Resultado Estratégico 1, o Instituto elaborou e disponibilizou informações socioeconômicas e geográficas do Estado do Ceará, constatando-se um incremento no número de produtos realizados, que deu-se basicamente em virtude de um maior número de elaboração de mapas temáticos, design gráfico das publicações do IPECE, assim como o acréscimo no número de processo de pagamento e processos licitatórios de aquisições em geral, superando assim, a meta prevista em 17,89%.

Neste Resultado, destacaram-se as publicações do IPECE, que estão disponibilizadas ao público de forma impressa e/ou eletrônica.

Figura 2 - Exemplos de Publicações do IPECE



Ressalta-se, nesse Resultado Estratégico, a realização do XII Encontro de Economia do Ceará em Debate, seminário promovido pelo IPECE, aberto ao público em geral, com palestras de encerramento sobre:

Palestra 1: CRISE FISCAL E SEUS EFEITOS NOS ESTADOS BRASILEIROS

Palestrante: Mauro Filho - Secretário da Fazenda do Estado do Ceará.

Samuel Pessoa - Pesquisador do Instituto Brasileiro de Economia da FGV.

Ângelo Montalverne – Subsecretário de Análise Econômica e Advocacia da Concorrência do Ministério da Fazenda.

Palestra 2: A POLÍTICA EDUCACIONAL NO CEARÁ

Palestrante: Naercio Aquino Menezes Filho – Professor titular (cátedra IFB) e coordenador do centro de políticas públicas do Insper, professor associado da USP, membro titular da Academia Brasileira de Ciências, colunista do jornal Valor Econômico e consultor da Fundação Itaú Social.

Cid Gomes - Ex-Governador do Estado do Ceará

No Quadro 11, demonstramos as estatísticas do Encontro desde a sua primeira edição.

Quadro 11: Encontro de Economia do Ceará em Debate

INDICADORES	ENCONTRO DE ECONOMIA DO CEARÁ EM DEBATE											
	I	II	III	IV	V	VI	VII	VIII	IX	X	XI	XII
	2005	2006	2007	2008	2009	2010	2011	2012	2013	2014	2015	2016
Nº de participantes inscritos	50	61	166	200	200	235	345	273	160	170	271	193
Nº de artigos recebidos	35	10	33	38	49	60	73	42	26	39	27	49
Nº de artigos selecionados	10	10	12	33	30	21	24	24	15	14	15	14
Nº de artigos selecionados para serem publicados em livro	10	10	12	12	12	12	12	12	15	13	15	14
Nº de artigos premiados	0	0	3	3	3	3	3	3	3	3	3	3

Fonte: IPECE

No evento foi feita a apresentação dos 14 artigos aprovados por uma banca composta por pesquisadores externos ao IPECE. Catorze desses artigos foram selecionados para compor o Livro Economia do Ceará em Debate 2016, assim como foram entregue aos autores, dos três melhores trabalhos, prêmios em dinheiro. O encontro teve como patrocinadores o Banco do Nordeste, Bradesco e o Sindicato dos Fazendários do Ceará - SINTAF. Os 14 artigos selecionados para

publicação no livro Economia do Ceará em Debate e os vencedores do prêmio estão descritos na Figura 3. ¹

Figura 3 - XII Encontro de Economia do Ceará em Debate

LISTA DOS ARTIGOS APROVADOS – XII ENCONTRO ECONOMIA DO CEARÁ EM DEBATE	
ARTIGOS	AUTORES
ANÁLISE DA DESIGUALDADE DE OPORTUNIDADES NA REGIÃO METROPOLITANA DE FORTALEZA AO LONGO DA DÉCADA DE 2000	BIANCA DOS SANTOS DE LIMA (PUCRS); ANDRÉA FERREIRA DA SILVA (UFPB); IZETE PENGO BAGOLIN (PPGE/PUCRS)
ANÁLISE DA EFICIÊNCIA NO GERENCIAMENTO PÚBLICO COM A SAÚDE PARA OS MUNICÍPIOS CEARENSES	ERIVELTON DE SOUZA NUNES (URCA); ELIANE PINHEIRO DE SOUSA (URCA)
ANÁLISE ESPACIAL DO DESEMPENHO ESCOLAR DA EDUCAÇÃO BÁSICA DOS MUNICÍPIOS DO ESTADO DO CEARÁ	HELSON GOMES DE SOUZA (MAER/UFC); FRANCISCO JOSÉ SILVA TABOSA (DEA/MAER/UFC)
ANÁLISE LONGITUDINAL PARA AVALIAÇÃO DO ENSINO PROFISSIONALIZANTE	FRANCISCA ZILANIA MARIANO (UFC/ CAMPUS DE SOBRAL); RONALDO A. ARRAES (CAEN/UFC); RAFAEL BARROS BARBOSA (DEA/UFC)
AVERSÃO AO RISCO COMO DETERMINANTE DA INFORMALIDADE NO MERCADO DE TRABALHO	RICARDO BRITO SOARES (CAEN/UFC); PATRÍCIA SIMÕES (CAEN/UFC)
COMPETIÇÃO POLÍTICA E DESENVOLVIMENTO ECONÔMICO: UMA ANÁLISE PARA OS MUNICÍPIOS DO CEARÁ NOS ANOS DE 2006 E 2010.	PAULO DE MELO JORGE NETO (UFC); FRANCISCO ANTONIO SOUSA DE ARAÚJO (CAEN/UFC)
COMPETIÇÃO POLÍTICA, GRUPOS DE INTERESSE E A OFERTA DE SERVIÇOS PÚBLICOS: UMA ANÁLISE PARA OS MUNICÍPIOS CEARENSES NOS ANOS DE 2005 E 2009	FRANCISCO ANTONIO SOUSA DE ARAÚJO (CAEN/UFC); PAULO DE MELO JORGE NETO (UFC)
COORDENAÇÃO INTERFEDERATIVA NO INCENTIVO À EDUCAÇÃO, O CASO DO ESTADO DO CEARÁ	DIEGO CARNEIRO (CAEN/UFC); GUILHERME IRFFI (CAEN/UFC)
DESAFIOS NO DIRECIONAMENTO E NA PRIORIZAÇÃO DAS INTERVENÇÕES DAS POLÍTICAS DE COMBATE À POBREZA NOS MUNICÍPIOS CEARENSES	CLÁUDIO ANDRÉ GONDIM NOGUEIRA (IPECE/UNIFOR); SÉRGIO HENRIQUE ARRUDA CAVALCANTE FORTE (UNIFOR)
IMPACTOS DO PROJETO SÃO JOSÉ NA RENDA DOS TRABALHADORES RURAIS NO MUNICÍPIO DE SOBRAL-CE	FRANCISCO JOSÉ DA SILVA TABOSA (CAEN/UFC); EDWARD MARTINS COSTA (MAER/UFC) E AHMAD SAEED KHAN (MAER/UFC)
MERCADO DE TRABALHO SECUNDÁRIO NA REGIÃO METROPOLITANA DE FORTALEZA: UMA ANÁLISE DOS ANOS DE 2009 E 2015	DANIEL TOMAZ DE SOUSA (CAEN/UFC); MARIA ADRECIANA SILVA DE AGUIAR (CAEN/UFC); PRISCILA SILVA RODRIGUES (CAEN/UFC); FRANCISCO GERMANO CARVALHO LÚCIO (CAEN/UFC)
O CONTEXTO SOCIAL COMO DETERMINANTE DO TRABALHO PRECOCE NO CEARÁ	JULIANE DA SILVA CIRÍACO (CAEN-UFC); OTONIEL RODRIGUES DOS ANJOS JÚNIOR (PPGE-UFPB); CELINA SANTOS DE OLIVEIRA (PPGE-UFPB).
SOBREVIVÊNCIA EMPRESARIAL E CAPITAL HUMANO: UM ESTUDO LONGITUDINAL DA COORTE DE FIRMAS CRIADAS EM 2007 NO CEARÁ	OTAVIO CANOZZI CONCEIÇÃO (PUCRS); MAURÍCIO VITORINO SARAIVA (PUCRS); ADELAR FOCHEZATTO (PUCRS)
TENDÊNCIAS E CICLOS COMUNS ENTRE A ATIVIDADE INDUSTRIAL DO CEARÁ, DA REGIÃO NORDESTE E DE SÃO PAULO	CRISTIANO DA COSTA DA SILVA (CAEN-UFC); NICOLINO TROMPIERI NETO (IPECE/UNIFOR); IVAN CASTELAR (CAEN-UFC); WITALO DE LIMA PAIVA (IPECE)

¹ Mais detalhes ver <http://www.ipece.ce.gov.br/economia-do-ceara-em-debate>.

Em suma, neste Resultado Estratégico foram previstos 73 projetos para o ano de 2016, equivalendo a 1.302 produtos. Tivemos 255 novos produtos e 22 não realizados, que resultaram em 1.535 produtos.

Resultado Estratégico 2 - Elaboração de Propostas e Avaliação de Políticas para maior Eficiência na Gestão Pública

Em relação ao Resultado Estratégico 2, o número de projetos e produtos previstos atingiu sua meta em 100%, ou seja foi realizado uma reformulação na elaboração de proposta do FECOP.

Resultado Estratégico 3 - Coordenação de projetos com o Banco Mundial para o fortalecimento da Gestão por Resultados

No Resultado Estratégico 3, o IPECE busca fortalecer a Gestão Pública por Resultados no Estado, bem como coordenar os Projetos com o Banco Mundial. O número de projetos previstos foram 3 e resultou em 16 produtos realizados, acrescido de 6 novos produtos, totalizam 22 produtos.

Destaca-se neste resultado a coordenação do Projeto de Apoio ao Crescimento Econômico com Redução das Desigualdades e Sustentabilidade Ambiental do Estado do Ceará - Programa para Resultados (PforR) do Ceará com o Banco Mundial que tem o objetivo de garantir a continuidade dos investimentos em áreas estratégicas do Estado, programados no PPA 2012 – 2015, de forma a promover um crescimento econômico que privilegie a inclusão social e seja ambientalmente sustentável. Esse objetivo já foi, em parte, financiado pelo BIRD nos Projetos SWAp I (2005 – 2007) e SWAp II (2009 – 2012), cujo foco foi o apoio à Inclusão Social e o Crescimento Econômico, conforme indicado na Figura 4.

A proposta do Projeto PforR Ceará é continuar avançando nos principais indicadores sociais do SWAp I e II, para consolidar conquistas já alcançadas pelo Estado, incorporando, ao mesmo tempo, a preocupação do Governo do Estado do Ceará com o meio ambiente e com a redução das desigualdades socioeconômicas.

O Projeto PforR é multisetorial e envolve dezenove órgãos do Estado, devendo combinar: i) o apoio a programas já existentes no Plano Plurianual (PPA); ii) Projetos de Assistência Técnica, para o fortalecimento da gestão do setor público; e iii) indicadores acordados como condicionantes para os desembolsos do empréstimo.

Os desembolsos serão realizados diretamente no caixa do Tesouro do Estado e não para o financiamento de um programa específico. Ressalta-se que os recursos do PforR Ceará irão financiar parcialmente os programas selecionados no escopo do Projeto. E o restante dos recursos estará livre para o apoio de outros gastos com investimentos e prestação de serviços públicos programados pelo PPA.

A principal diferença entre o SWAP e o PforR é que aquele apoiava indicadores, metas e programas de despesas elegíveis do PPA tendo como foco as setoriais, enquanto o PforR apoia indicadores, metas e iniciativas de programas do PPA, com atividades organizadas em torno de "macrofunções" ou temas do projeto (transversalidade) que direcionam os esforços dos vários órgãos públicos para um objetivo comum na busca de resultados, incentivando a colaboração do trabalho conjunto entre os órgãos e fortalecendo a integração das setoriais envolvidas.

O escopo do PforR Ceará tem o foco no fortalecimento da gestão pública nas áreas de Capacitação Profissional, Assistência à Família e Qualidade da Água e os detalhes do mesmo estão descritos nos seguintes documentos: Documento de Avaliação do Programa (**Program Appraisal Document** – PAD), Acordo de Empréstimo, Acordo de Garantia Carta de Desembolso (vide documentos no site do IPECE no link: <http://www2.ipece.ce.gov.br/pforr/documentacao/index.htm>).

A lógica é que o apoio financeiro do **PforR** ao Ceará se justifique através dos benefícios alcançados em prol dos cidadãos cearenses, além da possibilidade de monitoramento e avaliação, pelo próprio Governo e pela sociedade.

O IPECE coordena este projeto por meio da Unidade de Gerenciamento do Projeto (UGP) realizando a gestão financeira e dos desembolsos, gestão da implementação dos projetos de assistência técnica, o monitoramento mensal de todos os indicadores e a coordenação do Comitê PforR que reuni representantes de 19 setoriais envolvidas.

Figura 4 - Operação PforR no site do IPECE

Programa para Resultados (PforR Ceará)
Instituto de Pesquisa e Estratégia Econômica do Ceará – IPECE

Projeto de Apoio ao Crescimento Econômico com Redução das Desigualdades e Sustentabilidade Ambiental do Estado do Ceará – Programa para Resultados (PforR) do Ceará com o Banco Mundial.

O estado do Ceará contratou em 19/12/13 uma operação de crédito com o Banco Mundial, no valor de US\$350 milhões, tendo como base o foco em resultados, para apoiar o *Projeto de Apoio ao Crescimento Econômico com Redução das Desigualdades e Sustentabilidade Ambiental do Estado do Ceará – Programa para Resultados (PforR Ceará)*.

O objetivo do Projeto é garantir a continuidade dos investimentos em áreas estratégicas do Estado, programados no PPA 2012 – 2015, de forma a promover um crescimento econômico que privilegie a inclusão social e seja ambientalmente sustentável. Esse objetivo já foi, em parte, financiado pelo BIRD nos Projetos SWAp I (2005 – 2007) e SWAp II (2009 – 2012), cujo foco foi o apoio à Inclusão Social e o Crescimento Econômico.

A proposta do Projeto PforR Ceará é continuar avançando nos principais indicadores sociais do SWAp I e II, para consolidar conquistas já alcançadas pelo Estado, incorporando, ao mesmo tempo, a preocupação do Governo do Estado do Ceará com o meio ambiente e com a redução das desigualdades socioeconômicas.

O Governo optou pela nova modalidade de empréstimo do Banco Mundial PforR em vez de um SWAp III, após o *Workshop* realizado no Palácio do Governo nos dias 24 e 25 de Maio de 2012 para discussão de temas do Projeto vinculados às áreas da *Gestão Pública, Crescimento Econômico, Redução das Desigualdades e Sustentabilidade Ambiental*.

Resultado Estratégico 4 - Cálculo dos Indicadores, Realização de Estudos e Pesquisas sobre a Realidade Cearense

No Resultado Estratégico 4, o número de projetos previstos para o ano de 2016 foram 15, resultando em 29 produtos, ainda realizamos mais 5 novos produtos, totalizando 34 produtos.

Nesse resultado estava previsto a elaboração do projeto Enfoque Econômico a ser elaborado pela Diretoria de Estudos Sociais, porém não foi realizado.

Em suma, foram realizados no ano de 2016, 14 projetos, que resultaram em 41 produtos.

Os estudos foram elaborados e publicados, como por exemplo: Informes Conjunturais, Cálculo dos Coeficientes de Rateio da Cota Parte do ICMS municipal, Enfoques Econômicos, IPECE Informes, Textos para Discussão (TD) ou Artigos Científicos, Notas Técnicas (NT), Cálculo de Indicadores da Primeira Infância, Avaliação de Impacto do Programa de Apoio ao Desenvolvimento Infantil, Indicadores econômicos calculados para elaboração do PIB Trimestral e Anual, Elaboração do Plano Amostral da Pesquisa Regional por Amostra de Domicílios do Ceará e Indicadores econômicos e Sociais calculados para elaboração do IDM, abaixo segue alguns desses citados:

Figura 5: Informes Conjunturais

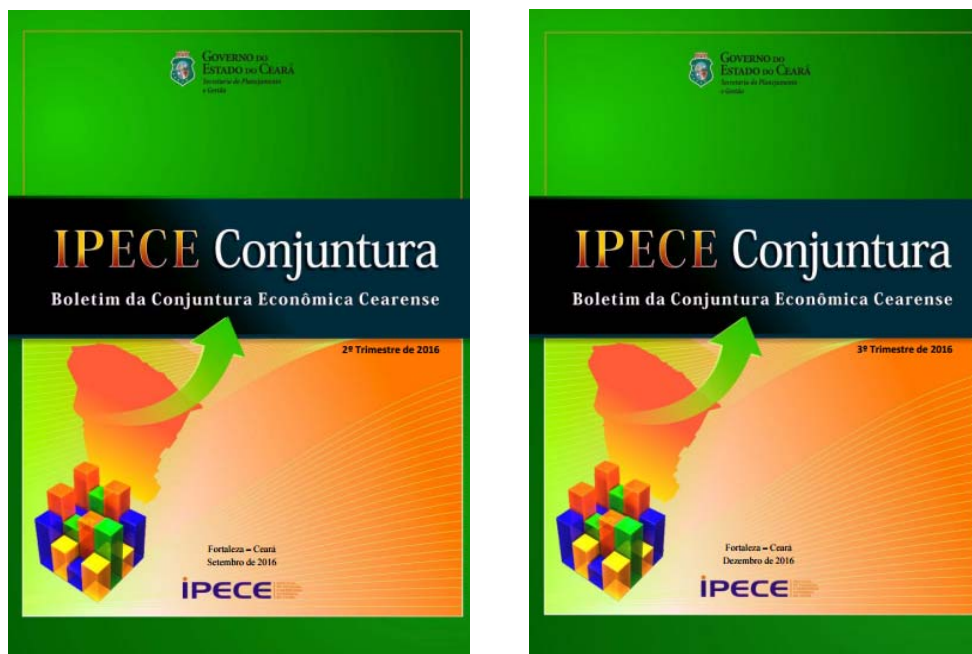

O IPECE Conjuntura: É uma publicação trimestral que utiliza como referência o cenário econômico internacional e nacional no âmbito de orientar a análises

sobre o desempenho da atividade econômica cearense, em seus diversos aspectos. Disponível na página do IPECE.

Figura 6: Cálculo dos Coeficientes de Rateio da Cota Parte do ICMS municipal



Acompanhamento da Cota Parte do ICMS. Mecanismo que visa uma distribuição mais equitativa e a efetividade no repasse de recursos aos municípios levando-se em conta os resultados das áreas de Educação, Saúde e Meio Ambiente. Periodicidade anual. Disponível na página do IPECE. <http://www.ipece.ce.gov.br/icms/icms>.

Figura 7: Enfoques Econômicos

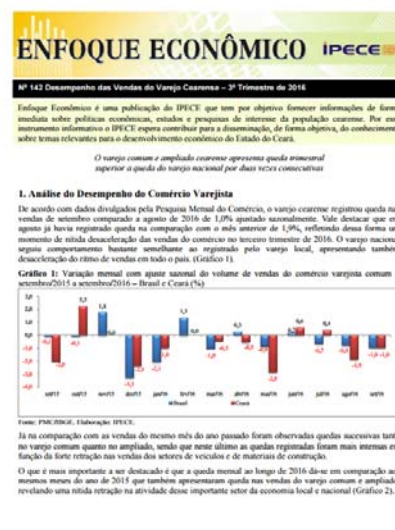
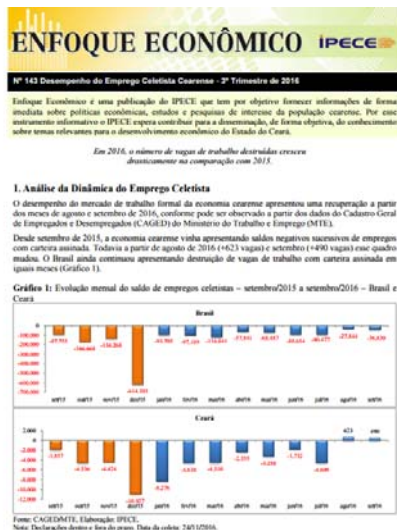

- Enfoque Econômico - Nº 136 - 17/02/2016 - Desempenho do Comércio Varejista Cearense – Novembro 2015
- Enfoque Econômico - Nº 137 - 18/02/2016 - Indústria de Transformação Cearense em 2015

- Enfoque Econômico - Nº 138 - 20/02/2016 - Mercado de Trabalho no Ceará: Resultados do Primeiro Trimestre de 2016
- Enfoque Econômico - Nº 139 - 11/08/2016 - Desempenho das Vendas do Varejo Cearense no 2º Trimestre de 2016
- Enfoque Econômico - Nº 140 - 12/09/2016 - Resultado do Emprego Celetista – Julho de 2016
- Enfoque Econômico - Nº 141 - 16/11/2016 - Mercado de Trabalho no Ceará. Análise do Segundo Trimestre de 2016
- Enfoque Econômico - Nº 142 - 02/12/2016 - Desempenho das Vendas do Varejo Cearense no 3º Trimestre de 2016
- Enfoque Econômico - Nº 143 - 02/12/2016 - Desempenho do Emprego Celetista Cearense - 3º Trimestre de 2016
- Enfoque Econômico - Nº 144 - 17/03/2017 - Desempenho do Emprego Celetista Cearense
- Enfoque Econômico - Nº 145 - 21/03/2017 - Ceará se qualifica como um dos principais exportador de ferro e aço do Brasil
- Enfoque Econômico - Nº 146 - 22/03/2017 - Ceará tem grande destaque na balança comercial em fevereiro de 2017
- Enfoque Econômico - Nº 147 - 07/04/2017 - A situação fiscal do Ceará em relação aos demais estados brasileiros em 2016

Figura 8: IPECE Informes



- IPECE Informe - Nº 89- 18/01/2016 - Análise Comparativa das Distribuições dos Municípios Cearenses Segundo o Índice de Desenvolvimento Municipal (IDM) – 2008, 2010 E 2012

- IPECE Informe - Nº 90- 19/01/2016 - Análise comparativa da dinâmica dos principais indicadores do mercado de trabalho nacional, nordestino e cearense.
- IPECE Informe - Nº 91- 17/02/2016 - Desempenho do Comércio Exterior Cearense em 2015
- IPECE Informe - Nº 92- 08/03/2016 - Desempenho do Comércio Varejista Cearense em 2015
- IPECE Informe - Nº 93- 21/03/2016 - Desempenho do Emprego Celetista Cearense em 2015
- IPECE Informe - Nº 94 - 06/06/2016 - Desempenho do Comércio Varejista Cearense - 1º Trimestre de 2016
- IPECE Informe - Nº 95 - 07/06/2016 - Resultado da Geração de Empregos Celetistas - 1º Trimestre de 2016
- IPECE Informe - Nº 96 - 02/08/2016 - Mudanças Recentes no Perfil Demográfico do Ceará, RMF e Fortaleza: Uma Análise comparativa com estados, regiões metropolitanas e capitais brasileiras. Período: 1º Trimestre de 2012 a 1º trimestre de 2016
- IPECE Informe - Nº 97 - 09/08/2016 - Mudanças Recentes no Perfil Educacional do Ceará, RMF e Fortaleza: Uma Análise comparativa com estados, regiões metropolitanas e capitais brasileiras. Período: 1º Trimestre de 2012 a 1º trimestre de 2016
- IPECE Informe - Nº 98 - 06/09/2016 - Resultado da Geração de Empregos Celetistas - 2º Trimestre de 2016
- IPECE Informe - Nº 99- 07/12/2016 - Determinantes do Desemprego no Ceará: Análise do 3º Trimestre de 2016
- IPECE Informe - Nº 100 - 13/12/2016 - Evolução da Pobreza no Brasil e em seus Estados e Municípios no Período 1991-2010/2008, 2010 E 2012.

Figura 9: Textos para Discussão ou Artigos Científicos



- Texto para Discussão N° 115 - Mapeamento da Concentração da Posse da Terra na Região Nordeste e no Estado do Ceará – 1970/2006
- Texto para Discussão N° 116 - Extrema Pobreza Infantil, Desigualdade e Crescimento nos Municípios Cearenses
- Texto para Discussão N° 117 - Gastos Públicos Promovem Crescimento Econômico? Evidência Empírica para Economia Cearense Utilizando Vetores Auto regressivos com Correção de Erro
- Texto para Discussão N° 118 - A Eficácia das Políticas de Combate à Pobreza e os Desafios na Priorização das Intervenções nos Municípios Cearenses
- Texto para Discussão N° 119 - Uma Aplicação de Indicadores de Sustentabilidade Fiscal no Estado do Ceará

Figura 10: Nota Técnica

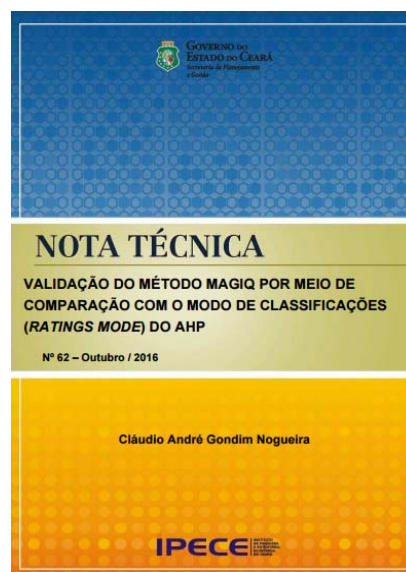

- Nota Técnica N° 61 - Memória de Cálculo dos Coeficientes e Distribuição do ICMS Municipal 2016
- Nota Técnica N° 62 - Validação do Método MAGIQ por Meio de Comparação com o Modo de Classificações (RATINGS MODE) do AHP
- Nota Técnica N° 63 - Memória de Cálculo dos Coeficientes e Distribuição do ICMS Municipal 2017

Resultado Estratégico 5 - Assessoramento nos Aspectos Geosocioeconômicos para a Melhoria da Gestão Pública

No Resultado Estratégico 5, o Instituto realizou assessoria nas áreas geográfica, social e econômica foram previstos 20 projetos para o ano de 2016, e foram realizados todos os 20 projetos que resultaram em 29 produtos, e ainda neste resultado foram elaborados mais 5 produtos como demanda nova, totalizando em 2016, 34 produtos, ultrapassando em 17,24% a sua meta inicialmente planejada.

Resultado Estratégico 6 - Ampliação da Rede de Pesquisa para Oferecer Subsídios ao Governo e a Sociedade

Neste Resultado Estratégico foi desempenhada uma parceria de cooperação técnico científica com órgãos de estudos e pesquisa com o objetivo de ampliar a rede de pesquisas do IPECE.

s) Disponibilidade e disseminação dos produtos do IPECE

Em relação à disponibilidade das informações produzidas, o IPECE disponibiliza ao público em geral seus produtos em sua página eletrônica, www.ipece.ce.gov.br, ressalta-se que alguns produtos são disponibilizados em meio físico.

Verifica-se o aumento da disseminação do conhecimento à sociedade por meio da disponibilidade das informações produzidas ao público em geral na página eletrônica do IPECE, www.ipece.ce.gov.br.

O controle dos acessos ao site do IPECE é feito desde 2006, quando foi implantado um sistema que possibilita o seu monitoramento. O sistema fornece informações sobre a quantidade média de visitas diárias e sua procedência, ou seja, em nível internacional, o nome do país originária dos clientes virtuais da Instituição.

O Quadro 12 mostra a lista dos países e dos respectivos números de visitas à página eletrônica do IPECE no ano de 2016, que totalizaram **493.647** visualizações de páginas.

Quadro 12: Países que acessaram o site do IPECE em 2016

Nº	PAÍSES	Nº DE VISITAS	Nº	PAÍSES	Nº DE VISITAS
1	Brazil	424.098	47	Sweden	7
2	United States	3718	48	Thailand	7
3	(not set)	1158	49	Egypt	6
4	United Kingdom	865	50	Bolivia	5
5	India	649	51	Israel	5
6	Spain	625	52	Norway	5
7	Portugal	614	53	Romania	5
8	France	304	54	Taiwan	5
9	Germany	270	55	Croatia	4
10	Italy	192	56	Nicaragua	4
11	Russia	144	57	Bulgaria	3
12	Argentina	142	58	Iran	3
13	Canada	95	59	Latvia	3
14	Ireland	69	60	Philippines	3
15	Angola	63	61	Bangladesh	2
16	Austria	59	62	Dominican Republic	2
17	Netherlands	56	63	Estonia	2
18	Mexico	52	64	Greece	2
19	Peru	50	65	Guatemala	2
20	Colombia	43	66	Jordan	2
21	Singapore	34	67	Panama	2
22	Chile	29	68	Palestine	2
23	United Arab Emirates	27	69	Sudan	2
24	China	27	70	El Salvador	2
25	Australia	26	71	Trinidad & Tobago	2
26	Japan	25	72	Venezuela	2
27	Paraguay	25	73	Costa Rica	1
28	Cape Verde	22	74	Czechia	1
29	Ukraine	21	75	Ecuador	1
30	Switzerland	20	76	French Guiana	1
31	Indonesia	16	77	Guinea-Bissau	1
32	South Korea	16	78	Hungary	1
33	Slovakia	16	79	Jamaica	1
34	Hong Kong	13	80	Kazakhstan	1
35	Nigeria	13	81	Morocco	1

Nº	PAÍSES	Nº DE VISITAS
36	Belgium	11
37	Turkey	10
38	Uruguay	10
39	South Africa	10
40	Mozambique	8
41	Pakistan	8
42	Vietnam	8
43	Finland	7
44	Kenya	7
45	Malaysia	7
46	Poland	7

Fonte: IPECE.

Nº	PAÍSES	Nº DE VISITAS
82	Moldova	1
83	Myanmar (Burma)	1
84	French Polynesia	1
85	Puerto Rico	1
86	Qatar	1
87	Saudi Arabia	1
88	Senegal	1
89	Timor-Leste	1
90	Kosovo	1
TOTAL		433.796

No Mapa 1 pode ser visualizados os países de origem dos acessos.

Mapa 1 - Acesso ao Site do IPECE por Países em 2016

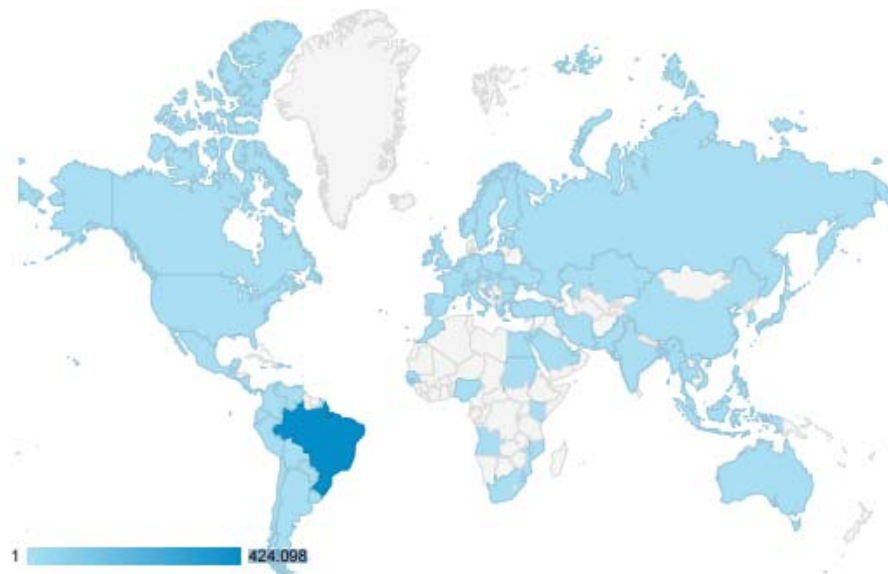

Em 2016, os dados comprovam a credibilidade do IPECE, enquanto Órgão disseminador de informações socioeconômicas e que o Instituto vêm cumprindo com sua meta máxima de ser uma Instituição de referência no Brasil e no exterior.

t) Aspectos Globais Relevantes e Conclusivos

Num aspecto mais global, menciona-se que no cumprimento da missão do IPECE e tendo como referência a sua visão, o comprometimento de compartilhar e democratizar o conhecimento sobre temas relevantes para o desenvolvimento do Ceará levou o Instituto a divulgar no seu site, Informes, Enfoques, Textos para Discussão e Notas Técnicas, relativos a estudos realizados pelo IPECE nas áreas social, econômica e geográfica, além de assessorias prestadas as secretárias e órgãos do Estado do Ceará.

Destaca-se ainda a realização do XII Encontro de Economia do Ceará em Debate, seminário promovido pelo IPECE, aberto ao público em geral, com o objetivo de dar oportunidade para que estudiosos possam discutir os principais desafios da economia cearense, bem como possibilitar às autoridades públicas responsáveis pelo desenvolvimento do Estado, conhecer ideias inovadoras sobre as ações que têm efeitos diretos sobre a economia e a sociedade cearense.

E por último, destaca-se a coordenação de projetos com o Banco Mundial, como por exemplo, o Projeto de Apoio ao Crescimento Econômico com Redução das Desigualdades e Sustentabilidade Ambiental do Estado do Ceará - Programa para Resultados (PforR) do Ceará efetivado em 2013, com o objetivo de garantir a continuidade dos investimentos em áreas estratégicas do Estado, programados no PPA 2012 - 2015, de forma a promover um crescimento econômico que privilegie a inclusão social e seja ambientalmente sustentável. Esse objetivo já foi, em parte, financiado pelo BIRD nos Projetos SWAp I (2005 - 2007) e SWAp II (2009 - 2012), cujo foco foi o apoio à Inclusão Social e o Crescimento Econômico. A proposta do Projeto PforR Ceará é continuar avançando nos principais indicadores sociais do SWAp I e II, para consolidar conquistas já alcançadas pelo Estado, incorporando, ao mesmo tempo, a preocupação do Governo do Estado do Ceará com o meio ambiente e com a redução das desigualdades socioeconômicas, conforme indicado na Figura 11.

Figura 11 - Operação PforR no site do IPECE

Programa para Resultados (PforR Ceará)
 Instituto de Pesquisa e Estratégia Econômica do Ceará - IPECE

Projeto de Apoio ao Crescimento Econômico com Redução das Desigualdades e Sustentabilidade Ambiental do Estado do Ceará - Programa para Resultados (PforR) do Ceará com o Banco Mundial.

O estado do Ceará contratou em 19/12/13 uma operação de crédito com o Banco Mundial, no valor de US\$350 milhões, tendo como base o foco em resultados, para apoiar o *Projeto de Apoio ao Crescimento Econômico com Redução das Desigualdades e Sustentabilidade Ambiental do Estado do Ceará - Programa para Resultados (PforR Ceará)*.

O objetivo do Projeto é garantir a continuidade dos investimentos em áreas estratégicas do Estado, programados no PPA 2012 - 2015, de forma a promover um crescimento econômico que privilegie a inclusão social e seja ambientalmente sustentável. Esse objetivo já foi, em parte, financiado pelo BIRD nos Projetos SWAp I (2005 - 2007) e SWAp II (2009 - 2012), cujo foco foi o apoio à Inclusão Social e o Crescimento Econômico.

Em termos conclusivos, a contribuição do IPECE, descrita nesta Prestação de Contas demonstra o seu comprometimento com os resultados estratégicos buscados de forma a impactar positivamente nos grandes desafios do Estado do Ceará.

1.5. Indicadores de Gestão e de Desempenho que Permitiram Aferir a Eficiência, Eficácia e Economicidade das Ações

Para mensurar a eficiência, eficácia e economicidade do desempenho da gestão do IPECE na sua atividade fim foram definidos os indicadores de resultado:

- ✓ N.º de publicações e indicadores realizados e demandas atendidas ao ano
- ✓ N.º de divulgações do PIB;
- ✓ N.º de assessorias/ consultorias, monitoramentos, avaliações e treinamentos de Políticas Públicas realizados ao ano;
- ✓ N.º de monitoramentos, avaliações, estudos e assessorias realizados ao ano;
- ✓ N.º de estudos, pesquisas e seminários realizados sobre a realidade cearense ao ano;
- ✓ N.º de parcerias técnicas.

O Quadro 13 demonstra a quantidade prevista e a realizada por Resultado Estratégico no ano de 2016.

Quadro 13: Indicadores por Resultado Estratégico em 2016

PROGRAMA PRIORITÁRIO	RESULTADO ESTRATÉGICO	INDICADOR DE RESULTADO	PREVISTO / META	REALIZADO		
				Nº	%	
065 - Fortalecimento do Sistema Estadual de Planejamento	1	Disponibilização de informações, geosocioeconômicas do Ceará para a Sociedade	N.º de publicações realizadas e demandas atendidas ao ano	1.302	1.535	17,89%
	2	Elaboração de Propostas e avaliação de políticas para maior eficiência na Gestão Pública	N.º de assessorias/ consultorias, monitoramentos, avaliações e treinamentos de Políticas Públicas realizados ao ano	1	1	100%
	3	Coordenação de projetos com o Banco Mundial para o fortalecimento da Gestão por resultado	N.º de monitoramentos, avaliações, estudos e assessorias realizados ao ano	16	22	37,5%
	4	Cálculo dos Indicadores, realização de estudos e pesquisas sobre a realidade cearense	N.º de estudos e pesquisas e seminários realizados sobre a realidade cearense ao ano	41	41	100%
	5	Assessoramento nos aspectos geosocioeconômicos para a melhoria da Gestão Pública	N.º de assessorias/ consultorias	29	34	17,24%
	6	Ampliação da rede de pesquisa para oferecer subsídios ao Governo e a sociedade	Nº de parceria técnica	0	0	0%
Total			1.389	1.633	17,56%	

Fonte: IPECE

Nos Indicadores dos Resultados Estratégicos, nota-se que no decorrer do ano de 2016 o resultado nº 1 ultrapassou 17,89% da sua meta, o resultado nº 2 atingiu a meta de 100%, o resultado nº 3 atingiu a meta de 37,5%, o resultado nº 4 atingiu a meta de 100%, o resultado nº 5 também ultrapassou sua meta em 17,24% e o resultado nº 6 não teve projeto previsto.

Assim sendo, constata-se que todas as metas foram atingidas, e no total, o Instituto ultrapassou em 17,56% do número de produtos previstos.

A contribuição ou benefício gerado pelo IPECE na consecução de sua missão e cumprimento de seus Resultados Estratégicos traduz-se nos seguintes produtos:

- ✓ Publicações de informações e estudos sociais, econômicos e geográficos ofertadas;
- ✓ Assessorias e consultorias para órgãos do governo municipal e estadual prestadas;
- ✓ Seminários para debater assuntos sociais, econômicos e geográficos de interesse do Estado realizados;

- ✓ Estudos dos setores da economia e avaliação de programas elaborados e disponibilizados;
- ✓ Demandas Externas por Informações e Publicações Sociais, Econômicas e Geográficas atendidas;
- ✓ Indicadores socioeconômicos calculados e divulgados;
- ✓ Informações Geográficas e Cartográficas disponibilizadas;
- ✓ Sistema de Informações atualizado e implementado;
- ✓ Treinamentos em Temas Econômicos, Sociais, Estatísticos e Geográficos realizados.

O Quadro 14 demonstra o desempenho do IPECE através dos indicadores de produto que medem a eficiência e a eficácia.

Quadro 14: Indicadores de Produto

PROGRAMA PRIORITÁRIO	PRODUTOS	INDICADORES DE PRODUTOS	META	REALIZADO	
065 - Fortalecimento do Sistema Estadual de Planejamento	A	Publicação de informações e estudos sociais, econômicos e geográficos ofertados	Nº de publicações realizadas	79	78
	B	Demandas Externas por Informações e Publicações Sociais, Econômicas e Geográficas Atendidas	Nº de demandas atendidas ao ano	882	1.108
	C	Assessoria e consultoria para órgãos do governo municipal e estadual prestadas	Nº de assessorias, consultorias, monitoramentos, avaliações de políticas públicas ao ano realizados	41	46
	D	Seminário para debater assuntos sociais, econômicos e geográficos de interesse do Estado realizado	Nº de seminários realizados sobre a realidade cearense	1	1
	E	Treinamento em Temas Econômicos, Sociais, Estatísticos E Geográficos Realizado	Nº de Treinamentos realizados	0	0
	F	Estudo dos setores da economia e avaliação de programas elaborados e disponibilizados	Nº de estudos realizados	35	35
	G	Informações Geográficas e Cartográficas Disponibilizadas	Nº de Informações Geográficas e Cartográficas disponibilizadas	191	206
	H	Indicador sócio-econômico calculado e Divulgado	Nº de indicadores formulados	7	7
	I	Sistema de Informações Atualizadas e Implementadas	Nº de Sistema de Informações atualizadas e implementadas	152	152

PROGRAMA PRIORITÁRIO		PRODUTOS	INDICADORES DE PRODUTOS	META	REALIZADO
	J	Servidor Capacitado e Treinado	Nº de Capacitações e Seminários	0	0
Total				1.389	1.633

Fonte: IPECE

Observa-se que cada colaborador do IPECE gerou em média 30,81 produtos (1.633 produtos elaborados / 53 número de colaboradores), demonstrando assim elevada produtividade.

I.6. Demonstrativo do Fluxo Financeiro de Projetos ou Programas Financiados com recursos externos individualizados

O IPECE não recebeu em 2016 recursos externos concedidos por meio de um convênio.

I.7. Demonstrativo de Transferências de Recursos mediante convênio

O IPECE não transferiu em 2016 recursos mediante convênio, acordo, ajuste, termo de parceria ou instrumentos congêneres outros, bem como a título de subvenção, auxílio ou contribuição.

I.8. Relatório de Desempenho da Gestão dos Órgãos ou Entidades Supervisoras que Mantenham Contrato de Gestão com Organizações Sociais na forma da Lei nº 12.781/97, bem como relatórios gerenciais e de atividades

O IPECE não mantém contrato de Gestão com organizações sociais.

I.9. Relatório de Gestão do Órgão Supervisor, no caso de fundos, evidenciando os resultados do acompanhamento, fiscalização e avaliação de projetos financiados

Não se aplica ao IPECE.

Fortaleza, 14 de Junho de 2017

Flávio Ataliba Flexa Daltro Barreto
DIRETOR GERAL