



GOVERNO DO
ESTADO DO CEARÁ
Secretaria do Planejamento
e Gestão

IPECE

Informe

Nº 35 – Junho 2012

A Composição das Famílias no Ceará- Identificação das Relações Homoafetivas

*Análise a partir dos dados Preliminares do Universo - Censo
Demográfico 2010*

ipece INSTITUTO
DE PESQUISA
E ESTRATÉGIA
ECONÔMICA
DO CEARÁ

GOVERNO DO ESTADO DO CEARÁ

Cid Ferreira Gomes – Governador

Domingos Gomes de Aguiar Filho – Vice Governador

SECRETARIO DO PLANEJAMENTO E GESTÃO (SEPLAG)

Eduardo Diogo – Secretário

INSTITUTO DE PESQUISA E ESTRATÉGIA ECONÔMICA DO CEARÁ (IPECE)

Flávio Ataliba F. D. Barreto – Diretor Geral

Adriano Sarquis B. de Menezes – Diretor de Estudos Econômicos

IPECE Informe - nº 35- Junho de 2012

Elaboração

Raquel Sales (coordenadora do documento)

Daniel Suliano

Revisão: *Laura Carolina Gonçalves*

O Instituto de Pesquisa e Estratégia Econômica do Ceará (IPECE) é uma autarquia vinculada à Secretaria do Planejamento e Gestão do Estado do Ceará.

Fundado em 14 de abril de 2003, o IPECE é o órgão do Governo responsável pela geração de estudos, pesquisas e informações socioeconômicas e geográficas que permitem a avaliação de programas e a elaboração de estratégias e políticas públicas para o desenvolvimento do Estado do Ceará.

Missão

Disponibilizar informações geosocioeconômicas, elaborar estratégias e propor políticas públicas que viabilizem o desenvolvimento do Estado do Ceará.

Valores

Ética e transparência;

Rigor científico;

Competência profissional;

Cooperação interinstitucional e

Compromisso com a sociedade.

Visão

Ser reconhecido nacionalmente como centro de excelência na geração de conhecimento socioeconômico e geográfico até 2014.

INSTITUTO DE PESQUISA E ESTRATÉGIA ECONÔMICA DO CEARÁ (IPECE)

Av. Gal. Afonso Albuquerque Lima, s/nº - Edifício SEPLAG, 2º Andar

Centro Administrativo Governador Virgílio Távora – Cambéba

Tel. (85) 3101-3496

CEP: 60830-120 – Fortaleza-CE.

ouvidoria@ipece.ce.gov.br

www.ipece.ce.gov.br

Sobre o IPECE Informe

A Série **IPECE Informe** disponibilizada pelo Instituto de Pesquisa e Estratégia Econômica do Ceará (IPECE), visa divulgar análises técnicas sobre temas relevantes de forma objetiva. Com esse documento, o Instituto busca promover debates sobre assuntos de interesse da sociedade, de um modo geral, abrindo espaço para realização de futuros estudos.

Nesta Edição

O objetivo deste Informe é analisar os Resultados Preliminares do Universo da pesquisa do Censo de 2010 divulgados pelo IBGE quanto à composição dos domicílios brasileiros, como ênfase no Estado do Ceará. Nesse contexto, convém ressaltar a primeira vez que um órgão oficial disponibiliza informações quanto à distinção do sexo do cônjuge da pessoa de referência do domicílio.

De acordo com os dados, em 2010, no Brasil, foram identificados mais de 60 mil pessoas responsáveis pelo domicílio tendo como cônjuge uma pessoa do mesmo sexo. Na comparação entre as grandes regiões geográficas, o Sudeste foi a região com maior valor em número absoluto, com mais de 32 mil de pessoas vivendo em uniões Homoafetivas.

Dentre os estados federativos, o Ceará apresentou em termos absolutos a sexta posição no ranking em número de pessoas responsáveis pelos domicílios que viviam com outras do mesmo sexo. Em termos proporcionais, o Estado passa para 5º lugar no ranking dos estados.

Ainda com relação ao Estado do Ceará, destaca-se que as mulheres são maioria em casais do mesmo sexo. Além disso, dos 184 municípios cearenses, 51 deles não tiveram declaração desse tipo de relação. Por fim, é importante frisar que foi a capital do estado que registrou o maior número de pessoas vivendo em união homoafetiva.

1. INTRODUÇÃO

No final do ano de 2011 o Supremo Tribunal Federal (STF) aprovou o reconhecimento da união homoafetiva como “entidade familiar” no Brasil. A decisão estende aos casais do mesmo sexo os direitos que até então eram restritos aos casais heterossexuais como herança, benefícios da previdência, inclusão como dependente em plano de saúde e adoção, entre outros mais de 100 direitos.

Nesse contexto, o presente documento, que utiliza os dados do Censo Demográfico de 2010, tem como objetivo apresentar informações do contingente de pessoas vivendo em situação homoafetiva no Estado do Ceará em comparativo com os demais Estados.

O questionário do Censo 2010 investigou as informações de pessoas residentes em domicílios particulares¹, por condição no domicílio – total de pessoas, identificação da pessoa responsável pelo domicílio e dos demais componentes da moradia identificados pelo tipo de relação com a pessoa responsável. Vale salientar que os resultados que utilizamos são oriundos do questionário do universo da pesquisa, mas que ainda são considerados preliminares pelo IBGE.

Para esse estudo iremos apresentar a análise dos dados referentes à informação que identificou por meio de pergunta no questionário a opção de resposta a identificação das relações homoafetivas. O recenseador após identificar a pessoa responsável pelo domicílio fazia a pergunta em relação aos demais componentes. No caso do cônjuge, a pergunta era: “qual o grau de parentesco ou de convivência com o responsável pelo domicílio?” Assim existia a opção de resposta – Cônjuge ou companheiro(a) do mesmo sexo – para a pessoa (homem ou mulher) que vivia conjugalmente com a pessoa responsável pelo domicílio, sendo ambas do mesmo sexo e com no mínimo 10 (dez) anos de idade.

De maneira geral, a importância desses dados se refere ao fato da primeira vez no país que se está levantando estatísticas oficiais das novas constituições familiares, ou seja, o reconhecimento das uniões entre pessoas do mesmo sexo.

De acordo com o recenseamento, no estado do Ceará 2,6 mil pessoas declararam ter relação homoafetivas. Esse número ainda revela que em termos absolutos o Ceará ocupa

¹ Segundo o IBGE, domicílio particular é aquele em que a moradia de uma pessoa ou de um grupo de pessoas onde o relacionamento é ditado por laços de parentesco, dependência doméstica ou normas de convivência.

² Pessoa responsável do domicílio para a pessoa (homem ou mulher), com no mínimo 10 (dez) anos de idade, reconhecida pelos moradores como responsável pelo domicílio.

o sexto maior valor no *ranking* entre os Estados. Em termos proporcionais, ou seja, o número de cônjuge ou companheiro (a) do mesmo sexo pelo total de cônjuge do Estado, ele sobe uma posição.

Este informe encontra-se dividido em seis partes, sendo a primeira esta introdução. Na segunda e terceira seções apresentaremos o contingente de pessoas residentes em domicílios particulares para o Brasil, regiões e estados, por condição no domicílio; já na quarta e quinta seções são feitas referências aos dados de renda e compartilhamento da responsabilidade do domicílio assim como o contingente por municípios do estado do Ceará. A última seção tece as considerações finais.

2. PESSOAS RESIDENTES EM DOMICÍLIOS PARTICULARES, POR CONDIÇÃO NO DOMICÍLIO

Essa seção tem por objetivo apresentar os dados referentes ao número de pessoas residentes em domicílios particulares, por condição no domicílio. Para melhor análise, dividimos em duas subseções: na primeira os dados são referentes à das grandes regiões geográficas, comparando-se com o Brasil; já na segunda, a análise é feita entre Estados bem como a participação relativa ao total nacional.

2.1 Pessoas residentes em domicílios particulares, por condição no domicílio - Brasil e Regiões em 2010

Em 2010, no Brasil, foram identificadas mais de 60 mil pessoas responsáveis pelo domicílio tendo como cônjuge alguém do mesmo sexo. Na comparação entre as grandes regiões geográficas, o Sudeste foi a que apresentou maior valor absoluto com mais de 32 mil de pessoas vivendo em uniões homoafetivas. Por sua vez, a região Nordeste vem em segundo lugar com mais de 12 mil, seguida do Sul com pouco mais de oito mil. O menor contingente está nas regiões Centro-Oeste e Norte que apresentaram, respectivamente, 4,1 mil e 3,4 mil conforme a tabela 1 abaixo.

É importante destacar que quando consideramos cônjuge de sexo diferente (relação heterossexuais) as grandes regiões obedecem à mesma ordem de hierarquização. De fato, o Sudeste e o Nordeste são também as de maior quantitativo nessa categoria assim como a região Norte é a que deteve a menor quantidade.

Assim, não se pode afirmar uma tendência de concentração de algum tipo de cônjuge em alguma dessas áreas geográficas. O que se observa, de fato, é que as pessoas com

companheiros (as) estão concentradas na mesma região, independentemente de serem do mesmo sexo ou de sexo diferente. É provável que este padrão comportamental seja talvez reflexo da maior densidade populacional nas regiões: quanto maior a população, maior o número de cônjuges, com exceção da região Centro-Oeste, que apresenta uma população um pouco menor que a região Norte, mas possui um valor absoluto maior de cônjuges.

Tabela 1: Pessoas residentes em domicílios particulares, por condição no domicílio, segundo as regiões - 2010

Brasil e Regiões	Total	Pessoa responsável	Cônjuge	Cônjuge de sexo diferente	Cônjuge do mesmo sexo
Brasil	190.073.788	57.428.017	37.547.117	37.487.115	60.002
Norte	15.820.347	3.988.832	2.738.259	2.734.830	3.429
Nordeste	52.986.438	14.957.608	9.813.161	9.800.965	12.196
Sudeste	79.991.436	25.227.895	16.120.815	16.088.613	32.202
Sul	27.274.441	8.904.120	6.037.366	6.029.332	8.034
Centro-Oeste	14.001.126	4.349.562	2.837.516	2.833.375	4.141

Fonte: IBGE. Censo Demográfico. Elaboração IPECE.

1: Os dados são dos Resultados Preliminares do Universo.

Como conseqüência dos resultados anteriores, no Gráfico 1, a seguir, verifica-se que em termos de participação em relação ao total do Brasil, 53% das pessoas que se declararam viver com cônjuges do mesmo sexo estão no Sudeste. O Nordeste, por sua vez, ocupou a 2ª maior taxa de participação com 20,33% seguido do Sul com 13,39%, Centro Oeste com 6,9% e em último lugar o Norte com 5,71%. Conforme já argumentado, essa hierarquização seja talvez apenas o reflexo da maior densidade populacional de cada região, o que aumentaria em termos probabilísticos, a possibilidade das pessoas se inter-relacionarem, independentemente do sexo.

Gráfico 1: Proporção de pessoas residentes em domicílios particulares com cônjuges do mesmo sexo da pessoa de referência, segundo as regiões - 2010

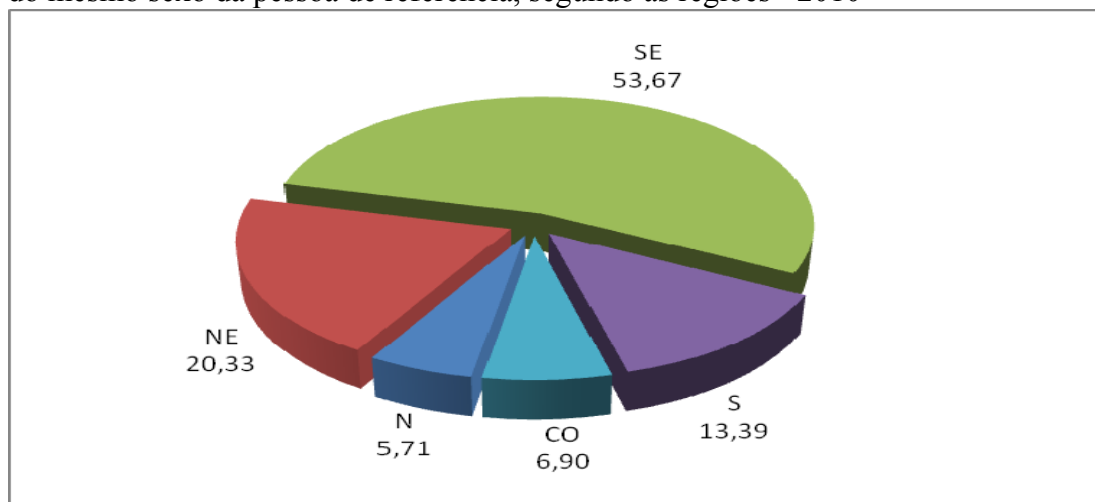

Fonte: IBGE. Censo Demográfico. Elaboração IPECE

2.2 Pessoas residentes em domicílios particulares, por condição no domicílio por Unidades da Federação em 2010

Na distribuição por Estados, o Ceará apareceu entre os dez primeiros, ocupando a sexta posição com número de pessoas vivendo em união homoafetiva, com mais de 2,6 mil cônjuges do mesmo sexo (ver gráfico 2 a seguir).

Além dessa posição, o Ceará ocupou também o segundo maior quantitativo no Nordeste (Tabela 2). Interessante destacar que essa posição ultrapassa Pernambuco, haja vista, que este Estado é mais populoso e ainda possui maior número de cônjuges de sexo diferente que os cearenses.

Como se pode também observar, o estado de São Paulo é o que apresenta o maior número de cônjuges do mesmo sexo com 16.872 (28,11%) seguido do Rio de Janeiro 10.170 (16,95%), Minas Gerais 4.098 (6,83%), Rio Grande do Sul 3.661(6,10%) e Bahia 3.029 (5,05%).

Assim, das 32 mil pessoas vivendo em uniões homoafetivas na região Sudeste, mais da metade estão em São Paulo (16.872), salientando-se que este foi o primeiro Estado federativo a ter o casamento entre pessoas de mesmo sexo realizado no Brasil. Por outro lado, o estado de Roraima é o que apresentou o menor índice nesse tipo de relação conjugal com apenas 96 registros.

Gráfico 2: Número de pessoas residentes em domicílios particulares na condição de cônjuges do mesmo sexo da pessoa de referência, segundo os Estados- 2010

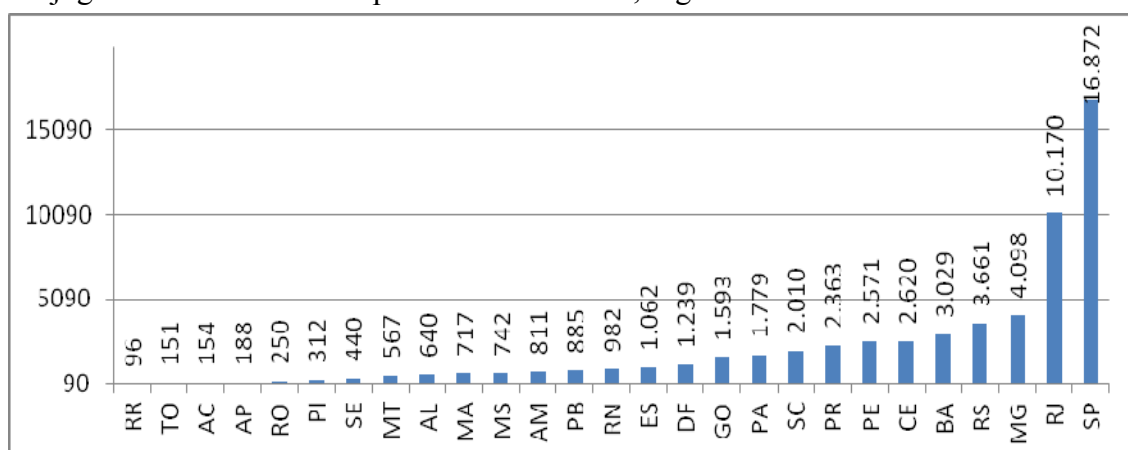

Fonte: IBGE. Censo Demográfico. Elaboração IPECE

É importante também observar na Tabela 2 é que os estados mais populosos são também aqueles que detinham a maior quantidade de cônjuges, seja de sexo diferente ou do mesmo sexo, com exceção do Ceará na região Nordeste e do Rio de Janeiro, no Sudeste.

Assim como Pernambuco, Minas Gerais é o segundo Estado de sua região com maior número de cônjuge do mesmo sexo sendo o Rio de Janeiro o terceiro (a diferença é de pouco mais de 700 mil cônjuges em Minas Gerais além de ser mais populoso). Todavia, o Rio de Janeiro possui mais que o dobro de cônjuges do mesmo sexo quando comparado com Minas Gerais (são 10.170 contra 4.098).

Tabela 2: Pessoas residentes em domicílios particulares por condição no domicílio – 2010

Brasil e Unidade da Federação	Condição no Domicílio				
	Total	Pessoa Responsável	Cônjuge	Cônjuge de sexo diferente	Cônjuge do mesmo sexo
Brasil	190.073.788	57.428.017	37.547.117	37.487.115	60.002
Rondônia	1.550.300	457.323	320.185	319.935	250
Acre	730.903	191.169	127.383	127.229	154
Amazonas	3.476.658	801.640	549.087	548.276	811
Roraima	448.675	116.301	75.741	75.645	96
Pará	7.566.369	1.866.075	1.299.770	1.297.991	1.779
Amapá	667.234	156.818	103.326	103.138	188
Tocantins	1.380.208	399.506	262.767	262.616	151
Norte	15.820.347	3.988.832	2.738.259	2.734.830	3.429
Maranhão	6.568.693	1.656.608	1.135.724	1.135.007	717
Piauí	3.114.735	849.740	583.628	583.316	312
Ceará	8.439.947	2.369.811	1.587.285	1.584.665	2.620
Rio Grande do Norte	3.162.327	901.339	612.368	611.386	982
Paraíba	3.758.323	1.082.796	728.691	727.806	885
Pernambuco	8.770.723	2.551.317	1.645.773	1.643.202	2.571
Alagoas	3.114.195	847.252	568.483	567.843	640
Sergipe	2.065.293	593.248	378.281	377.841	440
Bahia	13.992.202	4.105.497	2.572.928	2.569.899	3.029
Nordeste	52.986.438	14.957.608	9.813.161	9.800.965	12.196
Minas Gerais	19.519.023	6.037.879	3.858.088	3.853.990	4.098
Espírito Santo	3.501.693	1.103.345	740.379	739.317	1.062
Rio de Janeiro	15.937.153	5.248.110	3.146.329	3.136.159	10.170
São Paulo	41.033.567	12.838.561	8.376.019	8.359.147	16.872
Sudeste	79.991.436	25.227.895	16.120.815	16.088.613	32.202
Paraná	10.406.307	3.304.597	2.273.237	2.270.874	2.363
Santa Catarina	6.226.708	1.995.572	1.420.771	1.418.761	2.010
Rio Grande do Sul	10.641.426	3.603.951	2.343.358	2.339.697	3.661
Sul	27.274.441	8.904.120	6.037.366	6.029.332	8.034
Mato Grosso do Sul	2.437.037	763.696	502.608	501.866	742
Mato Grosso	3.020.113	918.559	625.627	625.060	567
Goiás	5.985.111	1.892.385	1.233.221	1.231.628	1.593
Distrito Federal	2.558.865	774.922	476.060	474.821	1.239
Centro Oeste	14.001.126	4.349.562	2.837.516	2.833.375	4.141

Fonte: IBGE. Censo Demográfico. Elaboração IPECE

3. PROPORÇÃO DE PESSOAS RESIDENTES EM DOMICÍLIOS PARTICULARES COM CÔNJUGES DO MESMO SEXO DA PESSOA DE REFERÊNCIA

3.1. Proporção de pessoas residentes em domicílios particulares com cônjuges do mesmo sexo da pessoa de referência - Brasil e Regiões em 2010

No Gráfico 3 tem-se a proporção de cônjuge do mesmo sexo de cada região pelo número total de cônjuges da referida região. Como se pode observar, o Sudeste continua a liderar o *ranking* com relação às demais. Dito de outra forma, a relação entre o número de cônjuge do mesmo sexo sobre a quantidade do número total de cônjuges da referida região foi de 0,20% seguida do Centro-Oeste com uma proporção de 0,15%. Na seqüência tem-se o Sul, Norte e Sudeste com proporções de 0,13%, 0,12% e 0,12%, respectivamente.

O interessante aqui a se observar são as regiões Norte e Centro-Oeste. Em número absoluto são as regiões que apresentam os menores números de cônjuges do mesmo sexo. Todavia, em termos de proporção de cônjuge do mesmo sexo em relação ao número total, o Centro-Oeste passa a ocupar a segunda posição e o Norte a quarta, ficando o Nordeste em último lugar, região que é a segunda em número absoluto.

Gráfico 3: Proporção de pessoas residentes em domicílios particulares cônjuges do mesmo sexo da pessoa de referência, segundo as regiões- 2010

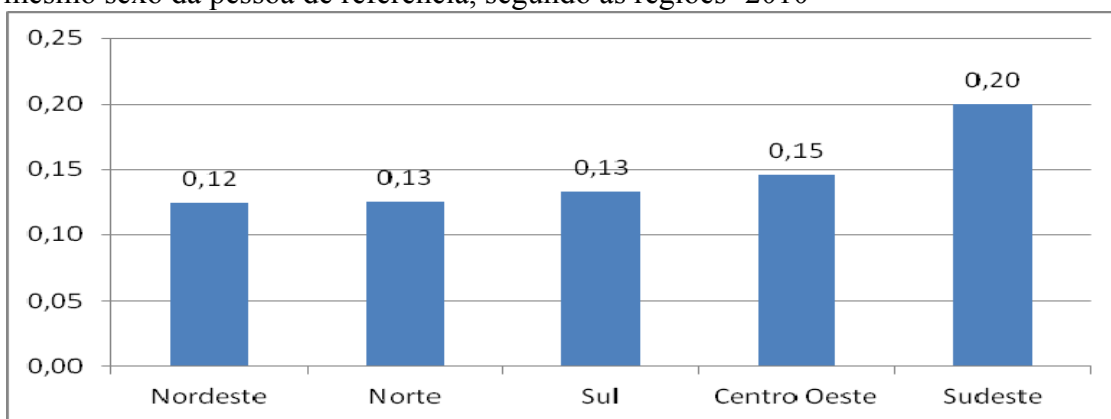

Fonte: IBGE. Censo Demográfico. Elaboração IPECE

3.2 Proporções de pessoas residentes em domicílios particulares cônjuges do mesmo sexo da pessoa de referência- Unidades da Federação em 2010

Observa-se pelos dados do Gráfico 4, a representação proporcional de cônjuges do mesmo sexo por unidade da federação, ou seja, o número total de cônjuges do mesmo

sexo da unidade sobre o total de cônjuges da mesma unidade federativa por cem pessoas. Como se pode observar, diferentemente do Gráfico 2, que apresenta o número total de cônjuges do mesmo sexo em valores absolutos tendo São Paulo à frente, o estado do Rio de Janeiro é o que apresenta a maior proporção seguido do Distrito Federal e São Paulo.

O Ceará ocupa a quinta posição, um lugar a frente quando ordenado em números absolutos, o que significa que 0,17% dos cônjuges do Estado são do mesmo sexo da pessoa de referência do domicílio.

Um caso interessante é o estado do Amapá que, de fato, em termos absolutos apresenta um contingente pequeno com apenas 154 cônjuges do mesmo sexo. Por outro lado, isso representa 0,18% dos cônjuges do Estado o que acaba o colocando na quarta colocação em termos proporcionais.

Gráfico 4: Proporção de pessoas residentes em domicílios particulares cônjuges do mesmo sexo da pessoa de referência, segundo os Estados- 2010

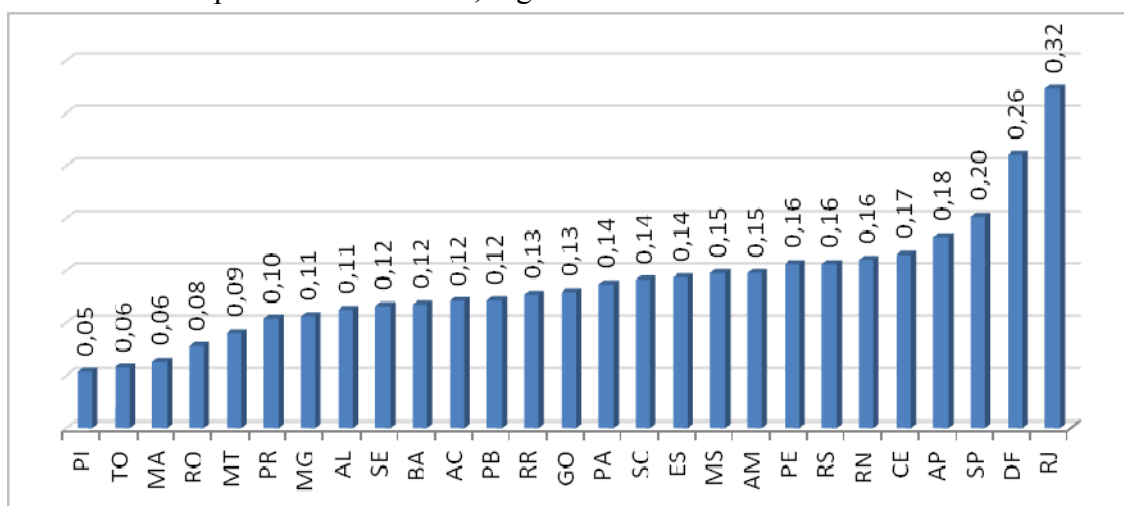

Fonte: IBGE. Censo Demográfico. Elaboração IPECE

4. CLASSE DE RENDA DAS PESSOAS DE 10 ANOS OU MAIS SEGUNDO A CONDIÇÃO DE CÔNJUGE DE MESMO SEXO E COMPARTILHAMENTO DA RESPONSABILIDADE - CEARÁ

Nessa seção apresentaremos informações do sexo da pessoa de referência bem como a do seu cônjuge por classe de renda e compartilhamento da responsabilidade do domicílio para o estado do Ceará. As classes de rendimento nominal mensal utilizadas pelo IBGE tiveram como base o valor do salário mínimo que vigorava no mês de referência da pesquisa do Censo - R\$ 510,00 (quinhentos e dez reais).

Inicialmente, pode-se observar que o número de pessoas que assumem o papel de responsável pelo domicílio sem responsabilidade compartilhada é maior do que os com responsabilidade compartilhada, independentemente das classes de rendimento.

Como também descrito na Tabela 2, é possível calcular a proporção de cônjuge tanto de sexo diferente como também do mesmo sexo por classes de rendimentos. De acordo com os dados, os cônjuges de mesmo sexo estão, em termos proporcionais, nas classes de rendimento mais levadas enquanto os cônjuges de sexo diferente estão, proporcionalmente, nas classes de rendimento mais baixas.

De fato, nas classes de rendimento de mais de *10 salários mínimos a 20 salários* e na classe de *mais de 20 salários mínimos* a proporção de cônjuge de mesmo sexo é de 1,6% e 0,73%, respectivamente, enquanto os cônjuges de sexo diferente nessas mesmas classes de rendimento apresentam uma proporção de 0,53% e 0,17%, respectivamente. Por outro lado, nas classes de rendimento *sem rendimentos* e na de *até meio salário mínimo* os cônjuges de mesmo sexo apresentam uma proporção de 27,4% e 9,2%, respectivamente, enquanto os cônjuges de sexo diferente apresentam uma proporção, nestas mesmas classes de rendimentos, de 30,8% e 23,6% respectivamente.

Tabela 3: Pessoas de 10 anos ou mais de idade, por sexo e classes de renda, segundo a condição no domicílio e o compartilhamento da responsabilidade (C.R.) pelo domicílio - Ceará – 2010

Classes de rendimento nominal mensal (**)	Total	Pessoa responsável	Com C.R.	Sem C.R.	Cônjuge ou companheiro (a)	De sexo diferente	De mesmo sexo
Total (*)	7.111.438	2.370.470	694.365	1.674.506	1.587.398	1.584.778	2.620
Até 1/2	999.986	364.841	106.947	257.762	373.701	373.459	242
Mais de 1/2 a 1	1.977.134	946.846	261.280	684.936	468.979	468.192	787
Mais de 1 a 2	695.028	386.415	116.335	269.830	146.979	146.538	441
Mais de 2 a 5	329.176	196.151	65.991	130.039	72.451	72.182	269
Mais de 5 a 10	116.792	76.258	25.997	50.184	25.495	25.395	100
Mais de 10 a 20	41.588	29.965	10.351	19.593	8.391	8.349	42
Mais de 20	15.606	12.053	4.239	7.811	2.707	2.688	19
Sem rendimento (***)	2.935.007	357.498	103.096	254.038	488.451	487.733	718

Fonte: IBGE. Censo Demográfico. Elaboração IPECE.

(*) Inclusive as pessoas sem declaração de rendimento nominal mensal

(**) Salário mínimo utilizado: R\$ 510,00

(***) Inclusive as pessoas que recebiam somente benefício

Por sua vez, as Tabelas 3, e 4, a seguir, apresentam a informação por sexo da pessoa de referência e do cônjuge. Como esperado, o número de pessoas responsáveis dos domicílios do sexo feminino (937.874) é menor quando comparada aos de homens

(1.432.596), ou seja, a maior parte das famílias no Ceará ainda apresenta os homens como responsáveis pelos domicílios.

Por outro lado, o número de mulheres em união estável com outras mulheres é maior (1.749) quando comparado ao de homens com outros homens (871). Da mesma forma, pode-se observar que o número de mulheres cônjuge de sexo diferente é maior (1.208.349) quando comparados com o número de homens cônjuge de sexo diferente (376.429).

Tabela 4: *Mulheres* de 10 anos ou mais de idade, e classes de renda, segundo a condição no domicílio e o compartilhamento da responsabilidade - Ceará – 2010

Classes de rendimento nominal mensal (**)	Total	Pessoa responsável	Com C.R	Sem C.R	Cônjuge ou companheiro(a)	De sexo diferente	De mesmo sexo
Total (*)	3.674.666	937.874	243.241	693.906	1.210.098	1.208.349	1.749
Até 1/2	641.802	179.379	50.124	129.185	327.672	327.469	203
Mais de 1/2 a 1	953.032	370.948	89.003	281.610	310.927	310.351	576
Mais de 1 a 2	301.157	137.300	34.789	102.399	90.722	90.471	251
Mais de 2 a 5	140.376	63.521	18.726	44.746	47.738	47.606	132
Mais de 5 a 10	47.492	23.565	6.425	17.119	16.942	16.902	40
Mais de 10 a 20	14.024	7.530	1.862	5.662	5.146	5.123	23
Mais de 20	4.016	2.217	539	1.677	1.485	1.482	3
Sem rendimento (***)	1.572.192	153.251	41.734	111.384	409.273	408.753	520

Fonte: IBGE. Censo Demográfico. Elaboração IPECE

(*) Inclusive as pessoas sem declaração de rendimento nominal mensal

(**) Salário mínimo utilizado: R\$ 510,00

(***) Inclusive as pessoas que recebiam somente benefício

Tabela 5: *Homens* de 10 anos ou mais de idade, e classes de renda, segundo a condição no domicílio e o compartilhamento da responsabilidade pelo domicílio - Ceará – 2010

Classes de rendimento nominal mensal (**)	Total	Pessoa responsável	Com C.R.	Sem C.R	Cônjuge ou companheiro(a)	De sexo diferente	De mesmo sexo
Total (*)	3.436.772	1.432.596	451.124	980.600	377.300	376.429	871
Até 1/2	358.184	185.462	56.823	128.577	46.029	45.990	39
Mais de 1/2 a 1	1.024.102	575.898	172.277	403.326	158.052	157.841	211
Mais de 1 a 2	393.871	249.115	81.546	167.431	56.257	56.067	190
Mais de 2 a 5	188.800	132.630	47.265	85.293	24.713	24.576	137
Mais de 5 a 10	69.300	52.693	19.572	33.065	8.553	8.493	60
Mais de 10 a 20	27.564	22.435	8.489	13.931	3.245	3.226	19
Mais de 20	11.590	9.836	3.700	6.134	1.222	1.206	16
Sem rendimento (***)	1.362.815	204.247	61.362	142.654	79.178	78.980	198

Fonte: IBGE. Censo Demográfico. Elaboração IPECE

(*) Inclusive as pessoas sem declaração de rendimento nominal mensal

(**) Salário mínimo utilizado: R\$ 510,00

(***) Inclusive as pessoas que recebiam somente benefício

5. CÔNJUGES DO MESMO SEXO DA PESSOA DE REFERÊNCIA - MUNICÍPIOS DO CEARÁ, 2010

No Quadro 1, foi feito um resumo para melhor identificação da distribuição das relações consensuais de pessoas do mesmo sexo. Verificou-se que no Ceará do total de 184 municípios, em 51 destes as pessoas de referência não declararam convívio com cônjuge do mesmo sexo o que representa 27,72%.

Quadro 1: Identificação dos municípios por nº de cônjuges do mesmo sexo, Ceará 2010

Nº Cônjuges do mesmo sexo	Quantidade de municípios	% municípios (184)	Identificação dos Municípios
0	51	27.72	Abaiara; Altaneira; Antonina do Norte; Araripe; Aratuba; Assaré; Aurora; Baixo; Boa viagem; Capistrano; Cariré; Cariús; Carnaubal; Catarina; Catunda; Chaval; Choró; Croatá; Deputado Irapuan Pinheiro; Ererê; General Sampaio; Graça; Granjeiro; Ibareta; Itaira; Jaguaribara; Jardim; Marco; Milhã; Missão Velha; Monsenhor Tabosa; Moraújo; Muçambo; Nova Russas; Novo Oriente; Ocara; Pacoti; Pacujá; Palhano; Palmácia; Parambu; Paramoti; Penaforte; Pereiro; Pires Ferreira; Poranga; Potiretama; Quixelô; Saboeiro; Santa Quitéria; Várzea Alegre.
1	35	19.02	Aiuaba; Alcântaras; Alto Santo; Ararendá; Arneiroz; Banabuiú; Barreira; Cruz; Forquilha; Groaíras; Guaraciaba do Norte; Guaramiranga; Hidrolândia; Ibiapina; Ibicuitinga; Ipaumirim; Itapiúna; Jaguaratama; Jati; Jucás; Lavras da Mangabeira; Meruoca; Milagres; Mombaça; Mulungu; Piquet Carneiro; Potengi; Salitre; Santana do Acaraú; São Luís do Curu; Tamboril; Tarrafas; Umari; Uruburetama e Uruoca.
2	25	13.59	Acopiara; Amontada; Apuiarés; Bela Cruz; Campos Sales; Cedro; Farias Brito; Freixerinha; Independência; Ipu; Iracema; Itarema; Jijoca de Jericoacoara; Madalena; Mauriti; Miraima; Morrinhos; Nova Olinda; Porteiras; Quiterinópolis; Santana do Cariri; São João do Jaguaribe; Tejuoca; Tururu; Umirim.
3	19	10.33	Barro; barroquinha; Brejo Santo; Caridade; Caririaçu; Fortim; Granja; Ipaoranga; Ipueiras; Irauçuba; Itaíba; Pedra Branca; Reriutaba; São benedito; Senador Sá; Tabuleiro do Norte; Tauá; Varjota; Viçosa do Ceará.
4	6	3.26	Icó; Martinópolis; Orós; Quixeramobim; Solonópolis e Ubajara
5	8	4.35	Acarape; Coreaú; Jaguaribe; Paracuru
6	5	2.72	Acaraú; Barbalha; Beberibe; Icapuí e Quixeré
7	2	1.09	Jaguaruana e Camocim
8	4	2.17	Redenção; Russas; Trairi e Chorozinho
9	3	1.63	Chorozinho. Massapé e Pindoretama
10	1	0.54	Morada Nova
11	3	1.63	Aracoiaba; Canindé e Crateús
12	4	2.17	Guaiuba. Iguatu. Itaitinga e Limoeiro do Norte
15	2	1.09	Horizonte e Baturité
16	1	0.54	Itapipoca
17	1	0.54	Pacajus
19	1	0.54	São Gonçalo do Amarante
21	1	0.54	Aracati
22	2	1.09	Crato e Cascavel
27	2	1.09	Aquiraz e Quixadá
28	1	0.54	Eusébio
39	1	0.54	Pacatuba
45	1	0.54	Maranguape
54	1	0.54	Sobral
64	1	0.54	Juazeiro do Norte
86	1	0.54	Maracanaú
143	1	0.54	Caucaia
1560	1	0.54	Fortaleza
Total	184	100%	

Fonte: IBGE - Censo Demográfico. Elaboração IPECE

Além disso, em 35 municípios – um percentual de 19,02% – foi encontrado no máximo um caso de declaração de união homo. Como esperado, Fortaleza por ser o maior município, apresenta também o maior número de relações homoafetivas, com 1.560 registros. Ademais, é também nos municípios que apresentam população acima de 150.000 habitantes - Caucaia, Juazeiro do Norte, Maracanaú e Sobral - onde também se concentram a maior parte dos demais registros.

Um dado interessante a ser observado nos municípios mais populosos é o caso de Juazeiro do Norte e Maracanaú. Mesmo que o primeiro detenha uma população maior que o segundo, é neste último onde se encontram o maior número de relações homoafetivas (86 contra 64). Talvez, por ser Juazeiro é um dos municípios cearenses de maior tradição católica, haja também uma probabilidade mais alta de haver subnotificação.

6. CONSIDERAÇÕES FINAIS

Os resultados apresentados no presente estudo não representam crescimento ou queda nas estatísticas de relacionamentos entre pessoas do mesmo sexo devido ao ineditismo da base de dados e sim o reconhecimento social nas estatísticas oficiais da existência de uma nova composição familiar. O estudo joga luz em diversos aspectos econômicos, sociais e antropológicos da sociedade:

- A indagação quanto à classificação deste tipo de relacionamento como entidade familiar ou união de fato. Não se trata de uma questão simples devida a alta relevância social e jurídico-constitucional.
- Em um país predominantemente religioso, haverá algum tipo de conflito social, tolerância, ou falta de respeito mútuo entre os cidadãos?
- Mudanças na estrutura familiar nuclear clássica (pai, mãe, filho).
- Como será a demanda da nova composição familiar por crianças?

Oficialmente, no Brasil, em 2010, foram identificadas mais de 60 mil pessoas responsáveis pelo domicílio tendo como cônjuge alguém do mesmo sexo. A distribuição das pessoas do mesmo sexo por regiões geográficas segue também o quantitativo

populacional das regiões na medida em que as mais populosas - Sudeste e Nordeste - são também as que apresentaram a maior quantidade de pessoas nessa característica.

Um comparativo entre estados apresenta alguns resultados interessantes. O Ceará, por exemplo, é o segundo maior do Nordeste em número de pessoas vivendo em união homoafetiva ultrapassando Pernambuco, que é o segundo mais populoso da região e que ainda possui um quantitativo maior de cônjuges de sexo diferente que os cearenses.

Ressalte-se também que a proporção de cônjuges de mesmo sexo no Ceará nas classes de rendimento mais alta detinha uma proporção de cônjuge de mesmo sexo maior que os cônjuges de sexo diferente (nas classes sem rendimento e na de até meio salário mínimo, que são os menores, ocorre o inverso). Além disso, o número de mulheres com cônjuges é maior tanto com outras mulheres como também quando comparados com o número de homens com cônjuges de sexo diferente.

Por fim, Fortaleza, a capital do Estado, é a cidade que apresenta o maior número de relações homoafetivas com 1.560 registros. Nos outros quatro municípios do estado com população acima de 150.000 habitantes é também onde se concentram o maior contingente. Mesmo assim, é importante alertar para o possível problema de subnotificação, principalmente na cidade de Juazeiro do Norte, tradicional reduto católico do Estado, que mesmo com uma população maior que Maracanaú, teve um número inferior de pessoas que declararam ter cônjuge do mesmo sexo.

ANEXOS

Municípios	Pessoas residentes em domicílios particulares				
	Total	Condição no domicílio			
		Pessoa responsável	Cônjuge		
			Total	De sexo diferente	Do mesmo sexo
Total	8 439 947	2 369 811	1 587 285	1 584 665	2 620
Abaiara	10 496	2 791	2 080	2 080	-
Acarape	15 338	4 186	2 889	2 884	5
Acaraú	57 473	14 689	10 697	10 691	6
Acopiara	51 117	15 046	10 814	10 812	2
Aiuaba	16 199	4 450	3 217	3 216	1
Alcântaras	10 771	2 859	2 099	2 098	1
Altaneira	6 856	2 093	1 341	1 341	-
Alto Santo	16 359	4 609	3 228	3 227	1
Amontada	39 212	9 803	7 034	7 032	2
Antonina do Norte	6 984	2 005	1 287	1 287	-
Apuiarés	13 920	3 890	2 788	2 786	2
Aquiraz	71 404	19 707	14 007	13 980	27
Aracati	69 020	19 808	13 110	13 089	21
Aracoiaba	25 381	7 042	4 845	4 834	11
Ararendá	10 483	3 078	2 145	2 144	1
Araripe	20 667	5 557	4 030	4 030	-
Aratuba	11 519	2 914	2 157	2 157	-
Arneiroz	7 649	2 112	1 501	1 500	1
Assaré	22 442	6 414	4 369	4 369	-
Aurora	24 544	7 112	5 296	5 296	-
Baixio	6 025	1 717	1 281	1 281	-
Banabuiú	17 314	4 586	3 278	3 277	1
Barbalha	55 311	14 708	10 229	10 223	6
Barreira	19 573	5 545	3 992	3 991	1
Barro	21 514	6 110	4 311	4 308	3
Barroquinha	14 472	3 703	2 616	2 613	3
Baturité	33 285	9 179	6 097	6 082	15

Municípios	Pessoas residentes em domicílios particulares				
	Total	Pessoa responsável	Condição no domicílio		
			Cônjuge		
			Total	De sexo diferente	Do mesmo sexo
Beberibe	49 260	14 107	9 817	9 811	6
Bela Cruz	30 841	8 045	5 977	5 975	2
Boa Viagem	52 465	15 179	10 526	10 526	-
Brejo Santo	45 181	12 129	8 734	8 731	3
Camocim	60 100	15 712	10 855	10 847	8
Campos Sales	26 484	7 618	5 164	5 162	2
Canindé	74 367	19 980	13 664	13 653	11
Capistrano	17 056	4 595	3 170	3 170	-
Caridade	20 016	5 247	3 728	3 725	3
Cariré	18 343	5 111	3 519	3 519	-
Caririaçu	26 389	7 074	5 057	5 054	3
Cariús	18 559	5 533	3 948	3 948	-
Carnaubal	16 742	4 573	3 321	3 321	-
Cascavel	66 084	18 832	12 692	12 670	22
Catarina	18 744	5 027	4 143	4 143	-
Catunda	9 952	2 750	1 934	1 934	-
Caucaia	324 583	89 253	60 571	60 428	143
Cedro	24 500	7 218	5 017	5 015	2
Chaval	12 612	3 214	2 246	2 246	-
Choró	12 853	3 288	2 406	2 406	-
Chorozinho	18 913	5 489	3 832	3 823	9
Coreaú	21 950	5 938	4 386	4 381	5
Crateús	72 697	21 725	14 633	14 622	11
Crato	121 238	33 975	21 651	21 629	22
Croatá	17 054	4 836	3 475	3 475	-
Cruz	22 459	6 197	4 401	4 400	1
Deputado Irapuan Pinheiro	9 095	2 771	1 991	1 991	-
Ererê	6 839	1 890	1 368	1 368	-
Eusébio	45 947	12 721	8 979	8 951	28
Farias Brito	19 004	5 399	3 834	3 832	2
Forquilha	21 783	6 180	4 220	4 219	1
Fortaleza	2 448 920	711 470	435 471	433 911	1 560

Municípios	Pessoas residentes em domicílios particulares				
	Total	Pessoa responsável	Condição no domicílio		
			Cônjuge		
			Total	De sexo diferente	Do mesmo sexo
Fortim	14 798	4 169	2 836	2 833	3
Frecheirinha	12 986	3 756	2 669	2 667	2
General Sampaio	6 218	1 579	1 136	1 136	-
Graça	15 029	4 275	2 985	2 985	-
Granja	52 642	13 244	9 540	9 537	3
Granjeiro	4 629	1 175	879	879	-
Groaíras	10 228	3 014	2 048	2 047	1
Guaiúba	24 091	6 408	4 419	4 407	12
Guaraciaba do Norte	37 762	10 218	7 532	7 531	1
Guaramiranga	4 160	1 072	743	742	1
Hidrolândia	19 318	5 614	3 851	3 850	1
Horizonte	55 162	15 703	10 983	10 968	15
Ibaretama	12 919	3 453	2 510	2 510	-
Ibiapina	23 793	6 461	4 593	4 592	1
Ibicuitinga	11 335	3 231	2 370	2 369	1
Icapuí	18 349	5 240	3 877	3 871	6
Icó	65 431	18 261	13 172	13 168	4
Iguatu	96 452	28 828	19 230	19 218	12
Independência	25 550	7 510	5 235	5 233	2
Ipaporanga	11 339	3 490	2 357	2 354	3
Ipauimir	12 009	3 546	2 455	2 454	1
Ipu	40 260	11 298	7 722	7 720	2
Ipueiras	37 846	10 957	7 357	7 354	3
Iracema	13 716	3 992	2 743	2 741	2
Irauçuba	22 306	5 599	3 848	3 845	3
Itaiçaba	7 316	2 307	1 490	1 487	3
Itaitinga	34 526	9 306	6 515	6 503	12
Itapagé	48 333	12 960	8 988	8 981	7
Itapipoca	115 963	29 976	21 302	21 286	16
Itapiúna	18 622	4 941	3 520	3 519	1
Itarema	37 431	8 944	6 637	6 635	2
Itatira	18 894	4 794	3 355	3 355	-

Municípios	Pessoas residentes em domicílios particulares				
	Total	Pessoa responsável	Condição no domicílio		
			Cônjuge		
			Total	De sexo diferente	Do mesmo sexo
Jaguaretama	17 851	5 178	3 617	3 616	1
Jaguaribara	10 395	2 863	1 983	1 983	-
Jaguaribe	34 399	10 158	6 709	6 704	5
Jaguaruana	32 211	9 648	6 110	6 103	7
Jardim	26 687	6 844	4 980	4 980	-
Jati	7 660	2 192	1 568	1 567	1
Jijoca de Jericoacoara	16 686	4 744	3 350	3 348	2
Juazeiro do Norte	249 148	69 271	45 160	45 096	64
Jucás	23 799	6 776	4 749	4 748	1
Lavras da Mangabeira	31 050	8 660	6 063	6 062	1
Limoeiro do Norte	56 166	17 164	11 602	11 590	12
Madalena	18 075	4 814	3 398	3 396	2
Maracanaú	208 933	57 955	39 053	38 967	86
Maranguape	113 263	29 005	20 298	20 253	45
Marco	24 659	6 002	4 618	4 618	-
Martinópole	10 214	2 716	1 867	1 863	4
Massapê	35 177	9 265	6 423	6 414	9
Mauriti	44 226	11 653	8 843	8 841	2
Meruoca	13 638	3 500	2 435	2 434	1
Milagres	28 290	7 852	5 711	5 710	1
Milhã	13 078	3 846	2 743	2 743	-
Miraíma	12 800	3 241	2 320	2 318	2
Missão Velha	34 272	9 089	6 771	6 771	-
Mombaça	42 622	11 990	8 606	8 605	1
Monsenhor Tabosa	16 691	4 766	3 413	3 413	-
Morada Nova	62 036	18 268	12 384	12 374	10
Moraújo	8 067	2 126	1 536	1 536	-
Morrinhos	20 700	5 346	3 942	3 940	2
Mucambo	14 099	4 228	2 853	2 853	-
Mulungu	11 477	2 933	2 120	2 119	1
Nova Olinda	14 256	3 988	2 742	2 740	2
Nova Russas	30 929	9 317	6 111	6 111	-

Municípios	Pessoas residentes em domicílios particulares				
	Total	Pessoa responsável	Condição no domicílio		
			Cônjuge		
			Total	De sexo diferente	Do mesmo sexo
Novo Oriente	27 425	8 013	5 902	5 902	-
Ocara	24 007	6 804	4 798	4 798	-
Orós	21 389	6 571	4 342	4 338	4
Pacajus	61 831	17 614	12 265	12 248	17
Pacatuba	72 242	18 737	13 134	13 095	39
Pacoti	11 595	3 060	2 101	2 101	-
Pacujá	5 982	1 754	1 160	1 160	-
Palhano	8 866	2 615	1 754	1 754	-
Palmácia	11 994	3 085	2 078	2 078	-
Paracuru	31 583	8 735	5 983	5 978	5
Paraipaba	30 019	8 217	5 813	5 808	5
Parambu	31 286	8 988	6 489	6 489	-
Paramoti	11 298	3 017	2 114	2 114	-
Pedra Branca	41 868	11 945	8 254	8 251	3
Penaforte	8 222	2 301	1 653	1 653	-
Pentecoste	35 375	9 870	6 739	6 734	5
Pereiro	15 748	4 360	3 088	3 088	-
Pindoretama	18 683	5 365	3 580	3 571	9
Piquet Carneiro	15 466	4 455	3 193	3 192	1
Pires Ferreira	10 215	2 789	2 025	2 025	-
Poranga	11 993	3 401	2 460	2 460	-
Porteiras	15 061	4 150	3 055	3 053	2
Potengi	10 272	2 836	2 013	2 012	1
Potiretama	6 126	1 714	1 267	1 267	-
Quiterianópolis	19 921	5 724	4 380	4 378	2
Quixadá	80 374	22 173	14 652	14 625	27
Quixelô	14 992	4 660	3 347	3 347	-
Quixeramobim	71 795	20 553	13 820	13 816	4
Quixeré	19 404	5 895	4 010	4 004	6
Redenção	26 369	7 405	5 035	5 027	8
Reriutaba	19 449	5 588	3 921	3 918	3
Russas	69 788	20 448	13 456	13 448	8

Municípios	Pessoas residentes em domicílios particulares				
	Total	Pessoa responsável	Condição no domicílio		
			Cônjuge		
			Total	De sexo diferente	Do mesmo sexo
Saboeiro	15 752	4 511	3 177	3 177	-
Salitre	15 451	3 935	3 023	3 022	1
Santa Quitéria	42 748	11 858	8 579	8 579	-
Santana do Acaraú	29 946	7 528	5 508	5 507	1
Santana do Cariri	17 161	4 521	3 186	3 184	2
São Benedito	44 146	12 110	8 607	8 604	3
São Gonçalo do Amarante	43 860	12 038	8 430	8 411	19
São João do Jaguaribe	7 898	2 584	1 669	1 667	2
São Luís do Curu	12 332	3 592	2 328	2 327	1
Senador Pompeu	26 469	7 968	5 254	5 249	5
Senador Sá	6 849	1 829	1 290	1 287	3
Sobral	187 554	50 592	33 813	33 759	54
Solonópole	17 653	5 310	3 733	3 729	4
Tabuleiro do Norte	29 179	9 145	6 083	6 080	3
Tamboril	25 448	6 927	4 949	4 948	1
Tarrafas	8 910	2 494	1 880	1 879	1
Tauá	55 663	16 278	11 418	11 415	3
Tejuçuoca	16 817	4 299	3 102	3 100	2
Tianguá	68 817	18 248	13 779	13 774	5
Trairi	51 355	13 388	9 644	9 636	8
Tururu	14 403	3 822	2 713	2 711	2
Ubajara	31 724	8 750	6 431	6 427	4
Umari	7 540	2 158	1 536	1 535	1
Umirim	18 788	4 778	3 336	3 334	2
Uruburetama	19 709	5 229	3 574	3 573	1
Uruoca	12 875	3 552	2 582	2 581	1
Varjota	17 580	4 887	3 366	3 363	3
Várzea Alegre	38 410	11 557	7 947	7 947	-
Viçosa do Ceará	54 947	13 573	10 024	10 021	3